AÑO SEPTIMO — Núm. 2.395 Dirección, Redacción y Administración: AVENIDA DE MAYO 769 (Porte pago) Buenos Aires, viernes 27 de octubre de 1922

Todas las cartas destinadas a la Redacción deben ser dirigidas al director

Como el diario no puede responsabilizarse por los manuscritos que se le envíen, ruega a los autores guarden copia de ellos.

Dirección Telegráfica: EPOCA, Buenos Aires.

Teléfonos: U. T. Administración 7370, Avenida; Administrador, 7373 íd.; Director, 7375 íd.; Redacción, 7372 íd.; Publicidad, 7371 íd.; Expedición, 7374 íd.; con 20 aparatos internos.

Cooperativa: 3927, Central.

La Epoca

PRECIOS DE SUBSCRIPCION

CAPITAL

$ m|a. $ m|n. $ m|n. $ m|n.
Por mes 2.50. Trimestre 7.50. Semestre 15. Año 28

INTERIOR

$ m|n. $ m|n. $ m|n.
Trimestre 7.50. Semestre 15. Año no

EXTERIOR

$ oro $ oro $ oro $ oro
Por mes 2.50. Trimestre 7.50. Semestre 15. Año 28

Número del día, 0.08. — Número atrasado (dentro de los 30 días), 0.20.

Servicio telegráfico especial para LA EPOCA

(De la United Press, Agencia Havas y nuestros corresponsales)

EL Sr. FACTA INSISTE EN QUE NO PRESENTARA SU RENUNCIA

Ha sido inventado un avión de alas movibles

Los diarios comentan las declaraciones de Bonar Law

La situación italiana

ROMA, octubre 27, (A. Havas).— En los círculos políticos la situación se define de la siguiente forma: Anoche el gabinete examinó la situación teniendo en cuenta la manifestación realizada por los fascistas en Nápoles. Todos los ministros reconocieron la necesidad de poner a disposición del Presidente del Consejo, Hon. Facta, sus respectivas carteras con el fin de dejarle completa libertad de acción. El Hon. Facta, dió las órdenes oportunas con el fin de llamar telegráficamente al Hon. Mussolini, quien se halla en Milán, invitándolo a trasladarse a Roma para encarar la posibilidad de llegar a un acuerdo con los fascistas.

Un nuevo tipo de aeroplano

PARIS, octubre 27 (Agencia Havas). — El aviador Maynerol, campeón del mundo para el vuelo de aeroplano sin motor, llamado a vela, ensayó su nuevo avión a las extensibles a voluntad, lo que permite al piloto én cualquier momento aumentar o reducir la superficie sustentadora o la presión que los planos ejercen contra el aire. Hizo experimentos con pleno éxito, volando sucesivamente a velocidades de 170, 60 y 20 kilómetros por hora, es decir, alcanzando hasta las velocidades más lentas, sin peligro, gracias al mecanismo de que dispone el nuevo aparato. La contracción de las alas, es decir, su reducción de superficie de apoyo, para pasar del vuelo lento al rápido e inversamente, se realizó en pleno vuelo, y esa operación no demandó sino un lapso de seis segundos.

Law y la prensa

PARIS, octubre 27 (A. Havas) — Los diarios de esta capital comentan extensamente el discurso pronunciado por el primer ministro británico, M. Bonar Law.

Hablando sobre el particular, "Le Petit Parisien", dice que M. Bonar Law reconoce que Inglaterra debe sostener a Francia en la cuestión de las reparaciones.

"Si los actos siguen a las palabras —dice el referido diario — la causa principal del malentendido que existe entre Inglaterra y Francia, no tardará en desaparecer."

Por su parte, "Le Gaulois", lo comenta del siguiente modo:

"Con la presencia de Bonar Law en la presidencia del gabinete, Inglaterra vuelve a recuperar su rostro legendario y familiar. No más experiencias audaces, aventuras, cambios y propósitos belicosos. Es necesario emplear método, dignidad, reflexión y prudencia."

El diario "L'Humanité" desea a Bonar Law un feliz advenimiento y una larga permanencia al frente del gobierno, esperando que el jefe del gabinete pondrá en práctica sus primeras proclamaciones de principios y que las cumplirá al pie de la letra.

"Le Matin" y "L'Echo de París", ponen de relieve la sencillez y la modestia del primer ministro.

Los fascistas en el gabinete

ROMA, octubre 27. (United Press) — El señor Facta telegrafió anoche al jefe de los fascistas llamándolo a esta capital para negociar la inclusión de los fascistas en el gabinete reorganizado bajo su presidencia.

Solamente en el caso que Mussolini se negase a negociar o presentase exigencias excesivas renunciaría el señor Facta.

La cuestión de Oriente

WASHINGTON, octubre 27, (United Press). — Se ha sabido de alta autoridad que tanto si Estados Unidos acepta como si declina la invitación de tomar parte activa en la conferencia que habrá de establecer condiciones definitivas de paz en Oriente, este país mantendrá estrecha y cuidadosa vigilancia sobre los procedimientos que se sigan en Lausana. También sugiere un alto funcionario que Estados Unidos pudiera tomar parte en el papel de un "consejero oficial". Más allá de los detalles expuestos, lo que se prediga con respecto a la probable acción del gobierno, es inseguro.

La apertura del parlamento

ROMA, octubre 27. (United Press) — Dícese en los círculos políticos bien informados, que el giro que toman las cosas pudiera hacer necesario aplazar un poco la fecha de apertura del Parlamento, que debía reunirse el 7 de noviembre. Los parlamentarios confían que la crisis ha de solucionarse paar antes de entonces, formándose un fuerte ministerio con un programa de restablecimiento financiero y económico y reformas de la ley electoral, convocando a nuevas elecciones para la primavera.

Goffic y La Argentina

PARIS, octubre 27 (Agencia Havas). — En el diario "La Libre Parole" el señor Francois Veuillot, publica las declaraciones que le fueron hechas por el señor Le Goffic sobre las impresiones que ha recogido durante su reciente viaje en la República Argentina.

Durante la entrevista que celebraron ambos, el señor Le Goffic declaró lo siguiente. "Francia tiene en ese país amigos de espíritu abierto de corazón cálido, cuyo cariño puede mantener y avivar lo que tiene de mejor en su alma y espíritu".

Comentarios periodísticos

LONDRES, octubre 27 (A. Havas) —El conjunto de la prensa de esta capital acoge favorablemente la decisión de suprimir el secretariado del gabinete, así como la resolución de devolver al Ministerio de Relaciones Exteriores las atribuciones que le son propias.

El mensaje de Bonar Law

LONDRESS, octubre 27 (Agencia Havas) — En su edición de la fecha, "The Times" recomienda con calor al público los puntos, en extremo firmes, contenidos en el mensaje electoral dirigido por el primer ministro, M. Bonar Law, quien se mantiene en los principios fundamentales de la política de la Gran Bretaña.

Conferencia de Lausana

CONSTANTINOPLA, octubre 27, (U. Press). — La asamblea nacional de Angora, convino en tomar parte en la conferencia de Lausana el trece de noviembre, para que la que se designaran los correspondientes delegados, en su oportunidad.

Conferencia

LONDRES, octubre 27 (A. Havas). — Lord Robert Cecil dió una conferencia sobre los orígenes de la Sociedad de las Naciones. El orador habló del desarme demostrando la imposibilidad de organizar en Europa una especie de super Estado. Lord Robert Cecil sugirió la idea de confiar el problema de las reparaciones a la Sociedad de las Naciones, pues, según la opinión del confenrenciante, esa actitud constituye el único medio de llegar a un acuerdo general.

El match Leonard - White

NUEVA YORK, octubre 27 (United Press). — Benny Leonard, campeón de box peso liviano, padece mucho de los dientes y se ha visto obligado a cancelar el encuentro propuesto contra Charley White, cuyo match debía realizarse el día 22 de diciembre.

Declaraciones de la United Press

ROMA, octubre 27 (U. Press). — La United Press se ha informado oficialmente, después de medio día, que el primer ministro señor Facta, ha manifestado que al presente no presentará al rey la renuncia del gabinete.

Conferencia de Oriente

PARIS, octubre 27, (U. Press).— M. Franklin Bouillon escribió al señor Poincaré negándose a aceptar el puesto de delegado para la conferencia de Oriente.

El nuevo ministerio

LONDRES, octubre 27. (A. Havas) — Examinando la tarea que le está reservada al nuevo ministerio, "The Daily Express" dice lo siguiente:

"Con la desaparición de la coalición, podemos esperar la evacuación de la Mesopotamia y de la Palestina así como otras fuentes de gastos. Debemos insistir sobre la evacuación de los territorios del Cercano Oriente."

Examinando las declaraciones hechas por el jefe del gabinete, Mr. Bonar Law, "The Daily Express", dice lo siguiente: "Si no existen novedades en el programa político expuesto por el primer ministro, existen indicios que permiten entrever la perspectiva de una brillante manera en la aplicación de su política."

Estadística

PARIS, octubre 27(Ag. Havas). — En su edición de la fecha, el diario "Le Matin' publica una estadística de las obras realizadas en las regiones libertadas después de la guerra.

La población de la citada zona que era calculada en 2.614.347 habitantes durante la guerra, asciende ac. 4.690.862 en el año 1914.

Sobre 571.339 habitaciones destruídas o perjudicadas, 402.950 fueron reparadas y 22.258 reconstruídas.

De las explotaciones agrícolas fueron reconstruídas 52.933 y reparadas 21.165. Las comunicaciones ferroviarias fueron mejoradas y fué trabajada de nuevo la superficie de la tierra laborable de forma que se espera tener una de las más bellas cosechas.

Arresto

BERLIN, octubre 27, (A. Havas). —Los diarios de esta capital anuncian que el banquero de Hanovre, señor Schulze, fué arrestado bajo la acusación de haber vendido cupones falsos en Buenos Aires. El señor Schulze, niega de que haya sabido que los cupones eran falsos, diciendo de que un banquero suizo se los facilitó. El monto de los cupones asciende a 300 millones de marcos.

Viaje de Lloyd George

LONDRES, octubre 27, (United Press). — David Lloyd George, partió para Glasgow, a las 10 de la mañana.

Un complot

BERLIN, octubre 27. (United Press).— La policía se ha enterado de que para hoy se habían preparado ataques contra el canciller Wirth y el presidente Ebert. La Wilhelmstrasse estaba ya muy temprano ocupada por fuertes grupos de policía bien armada y por camiones llenos de soldados.

Lo que dice "Le Petit Journal"

PARIS, octubre 27 (U. Press. — "Le Petit Journal" cree que la elección de Lausana como lugar para la conferencia sobre Oriente, es una insinuación como mera prueba y si los turcos oponen alguna objeción probablemente se fije alguna ciudad italiana, quizás Florencia, si bien la crisis del gobierno pudiera obligar a aplazar una decisión sobre el particular.

Autorizadamente se informa que los delegados franceses no serán designados hasta recibir la respuesta de Angora.

SUD-AMERICA

BRASIL

La delegación argentina de football en Sao Paulo — La copa "Presidentes Rodríguez Alves" — Derrota de los jugadores paraguayos.

SAO PAULO, octubre 27 — Esta tarde los delegados y footballers argentinos visitarán el Instituto Butantan.

Esta noche el Club Paulistano ofrecerá a los distinguidos huéspedes un banquete.

Mañana los jugadores argentinos se medirán aquí con el primer team del Club Paulistano.

El domingo, por la mañana, partirán con rumbo a Santos, donde se embarcarán con destino a Buenos Aires. En el mismo vapor que los delegados y footballers argentinos se embarcarán los paraguayos.

—El próximo domingo, se disputará aquí por primera vez, entre brasileños y paraguayos, el trofeo recientemente instituído denominado "Copa Presidente Rodrigues Alves".

La mencionada copa se disputará en 1923 en Buenos Aires a indicación de la Liga Paraguaya.

El team que los brasileños opondrán a los paraguayos en su match de mañana será el siguiente: Mesquita; Palamone y Clodooldo; Luis, Osvaldo y Forte; Zezo, Neco, Heitor, Imperato y Rodrigues.

—Reina gran entusiasmo por la victoria alcanzada por el Club Palestra sobre los jugadores paraguayos por el score de 4 a 1.

La embajada argentina. — Remisión de un premio. — El viaje de Santos Dumont a la República Argentina

RIO DE JANEIRO, octubre 27 (Americana). — Los diarios publican el decreto por el cual el gobierno argentino eleva a la categoría de embajada la legación argentina aquí.

Todos los diarios comentando el decreto no ocultan la importancia que tal acto reviste para las relaciones de los dos países, y recuerdan las manifestaciones que la Argentina celebró en honor del Brasil durante sus fiestas seculares.

—La Confederación Brasileña retiró ayer de la Aduana y enviará a la Argentina, el bronce que la Asociación Argentina de Football ofreció al vencedor de la carrera llana de cien metros.

—Comunicaciones recibidas de Santos anuncian que llegó a aquel puerto el Sr. Santos Dumont, siendo objeto de cariñosos homenajes por la Municipalidad y el pueblo.

El Sr. Santos Dumont siguió viaje para Buenos Aires en el Araguaya.

Entrevistado momentos antes de su partida por el representante de la Agencia Americana, mostró un cablegrama de Rosario, invitándolo a visitar la ciudad, agregando que recién a su llegada a Buenos Aires responderá a la gentil invitación.

Agregó también que es muy posible que acepte visitar Chile, donde tiene amigos y para agradecer los homenajes del gobierno chileno. En caso de que el viaje a Chile se realice, pemanecerá allí hasta enero o febrero.

CHILE

Proyecto de un senador. — En honor del canciller chileno. — Otras noticias.

SANTIAGO DE CHILE, octubre 27 (A. Havas). — El senador Enrique Zanartú presentará hoy un proyecto por el cual se crea una lotería nacional en Chile.

—La colonia argentina ofrecerá esta noche un banquete en honor del canciller chileno, en el palacio de la legación argentina.

—Continúa siendo objeto de toda clase de atenciones por parte de la sociedad santiaguina, el señor Courbet.

El general del ejército mejicano señor Pérez Treviño, regresará a Buenos Aires, en los primeros días del próximo mes de noviembre.

—Con motivo de haber iniciado los trámites necesarios, el rector de la Universidad de esta capital, señor Domingo Amuchástegui, a fin de obtener su jubilación, se habla como posibles reemplazantes, los señores Oscar Dávila y Guillermo Subercaseaux.

—Por equivocación algunos diarios de esta capital informaron que el señor Javier Vial Solar se hallaba enfermo, siendo en realidad su hermano Manuel, el cual falleció.

—El encargado de negocios de Bolivia, señor Salinas Lozada partirá en breve con destino a Lima, a fin de hacerse cargo en igual carácter en el Perú.

—La superioridad militar ha dispuesto que a la llegada del aviador chileno mayor Arecena, se ponga a su disposición un aeroplano para que se traslade de los Andes a Santiago, aterrizando en el Club Hípico de esta capital.

En ese punto lo esperarán el primer magistrado, doctor Arturo Alessandri, todos los ministros y altas personalidades.

URUGUAY

Exportación de productos — Pruebas de aviación — En honor de los jugadores de football — Varias.

MONTEVIDEO, octubre 27—Continúa tomando incremento la exportación de productos nacionales.

Para Francia, Italia, Estados Unidos, Puerto Rico y la Argentina, acaba de exportarse gran cantidad de carnes congeladas, cueros vacunos y tasajo.

—Posiblemente, el domingo próximo se realizará en el hipódromo de Maroñas una importante prueba del aviador alemán Hermann Thomas, quien se arrojará desde un aeroplano de una altura de 700 metros con paracaídas.

—Mañana se realizará en el Parque Hotel el banquete de homenaje a los jugadores uruguayos que intervinieron en el campeonato de fooball efectuado en el Brasil.

—Se presentó en el Senado un proyecto autorizando la emisión de bonos de deuda por cuatro millones de pesos, para continuar las obras del palacio legislativo.

—Las cámaras se reunirán hoy para proceder a la fijación de una asignación mensual al presidente de la República y consejeros de Estado.

Se mantendrán los actuales, o sean $ 2.000 para el presidente y $ 1.000 para cada consejero.

—En el Hotel del Prado se realizó anoche la demostración que un grupo de amistades ofrecían a los esposos Gayán Vivot, despidiéndolos por su viaje a Europa.

Información local de última hora

Administración de los FF. CC. del Estado

Rebaja del 30 o|o en los pasajes para oficiales del ejército

El ministro de Guerra, hizo saber al ejército que por gestiones iniciadas por la Dirección General de Administración, la Dirección de los FF. CC. del Estado, ha resuelto conceder una rebaja del 50 o|o, en los pasajes, de acuerdo a la tarifa ordinaria entre cualquier punto de sus líneas, a los jefes, oficiales y asimilados que se presenten en las ventanillas de uniforme o exhibiendo su cédula militar de identidad, cuando vistan de civil.

Legación argentina en el Paraguay

Nombramiento de agregado militar

Fué nombrado agregado militar a la legación argentina en la República del Paraguay, el teniente coronel Guillermo J. Mohr.

—Por otro decreto, se dió por terminada la misión del anterior agregado a la misma legación, teniente coronel Miguel A. Sisterna.

Regimiento 3.o de infantería

Visita del ministro de Guerra

El ministro de Guerra, coronel Justo, visitó esta mañana los cuarteles del regimiento número 3 de infantería, destacado en esta capital.

El coronel Justo recorrió las diversas dependencias del mismo, siendo asesorado por el teniente coronel Guido Lavalle, jefe del regimiento.

A mediodía almorzó en el Casino de Oficiales.

Acompañaban al ministro el coronel Manuel Rodríguez y su ayudante de campo, mayor Samuel Casares.

Libros e impresos para dependencias oficiales

El Poder Ejecutivo dicto un decreto por el departamento de Hacienda, encomendando a la Casa de Moneda la confección de impresos y libros en blanco para el año 1923 para la Contaduría General, Administración General de Contribución Territorial, Patentes y Sellos y Dirección de la subsecretaría de Hacienda, cuyos presupuestos ascienden a las sumas de 35.064.45, 145.578.90 y 3.858.85 pesos moneda nacional, respectivamente.

Departamento Nacional del Trabajo

El Presidente del Departamento Nacional del Trabajo, doctor Luis C. García, se entrevistó esta tarde con el ministro del Interior, a quien informó del estado general de dicha dependencia, cambiando ideas, al propio tiempo, respecto a la distribución del personal a sus órdenes.

Casa en que nació el general San Martín

Envío de una expresiva nota de agradecimiento al Dr. Loza

El Ministro de Obras Públicas doctor Loza ha recibido una nota de la comisión Pro Cuna del Héroe, constituída en Yapeyú, expresando que esta es intérprete del aplauso que tributa el histórico pueblo, representado por lo más significativo de sus hijos y vecinos en la comisión Pro Cuna del Héroe, por la oportuna intervención tomada por el citado miembro del Ejecutivo en el proyecto de reparar las ruinas de la casa-cuna del general San Martín.

La obra de reparación histórica en que V. E. está empeñado—dice la comisión—no podrá pasar desapercibido en el espíritu patriótico de los argentinos, que en hora avanzada ya, se disponían a tributar el homenaje que fuera necesario, después de haber esperado año tras año la mano piadosa de un gobierno que extendiera magnánimo los beneficios de su poder, para que en solemne acto marcara en la historia de nuestra administración la reivindicación más grande al error de nuestros conciudadanos.

Al dejar constancia ante V. E.— termina diciendo — de nuestro más grande reconocimiento, reitero el aplauso de este pueblo que hace votos por la prosperidad de su Gobierno y la ventura personal del señor Ministro.

Establecimientos de enseñanza en el interior

Haberes de septiembre

El Ministerio de Hacienda giró esta tarde el importe de las planillas de sueldos y gastos por el mes de septiembre último, de los siguientes establecimientos de enseñanza en el interior: colegios nacionales de San Nicolás, Junín y San Luis; escuelas profesionales de mujeres de Córdoba y Rosario; id industriales de La Plata y Santa Fe y escuelas de artes y oficios de Córdoba y Mendoza.

Cabotaje entre puertos nacionales y limítrofes extranjeros

El Ministerio de Hacienda ha dictado una resolución declarando, conforme al artículo 14 de la Ley 10.606 que los buques de matrícula nacional que realicen la navegación y comercio de cabotaje, entre los puertos nacionales y limítrofes extranjeros, están eximidos de derechos consulares, como también de efectuar los trámites en papel sellado.

Homenaje Popular al Dr. Yrigoyen

NUEVAS ADHESIONES

Continúan recibiéndose, en el local central Florida 722 y demás subcomisiones instaladas en esta capital, nuevas adhesiones a este homenaje al doctor Yrigoyen.

A la comisión de honor acaba de incorporarse el doctor Carlos Villar Sáenz Peña, contándose entre las nuevas adhesiones, importantes instituciones de crédito.

Han sido designados representantes en Junín, Ucacha (Córdoba), 9 de Julio, Bragado, General Cabrera y Alejandro (Córdoba), los señores Juan Mac Lohugin, Juan Carlos Vázquez, Amancio Rivero, Carlos Alvarez, doctor Julio Carpani Flores y Antonio Troccera, respectivamente.

Tesorería General de la Nación

PAGOS EFECTUADOS HOY

La Tesorería General de la Nación, efectuó en la fecha los pagos que a continuación que se citan a dependencias nacionales en el interior, giros, pesos 85.838; Caja Nacional de Jubilaciones y Pensiones, aportes, pesos 10.742; C. A. Walker, pesos 182.759; Compañía Mihanovich, en pago de pasajes y fletes, $ 20.717; Casa de Moneda, papel para la impresión de billetes, $ 54.511; Caja de Conversión, 22.662; Escuela Normal de Lomas de Zamora, sueldos, pesos 13.825 y al comercio, por artículos suministrados a la armada nacional, pesos 84.428.

Lo pagado hoy por la Tesorería asciende a pesos 663.956 moneda nacional.

Comisión de Casas Baratas

Se comunica la no aceptación de la renuncia de sus miembros

El ministro del Interior ha pasado una nota a los señores Benjamín F. Nazar, Dr. Carlos M. Coll, e ingeniero Juan Ochoa, miembros de la Comisión de Casas Baratas, cuyas renuncias fueron rechazadas por decreto del Ejecutivo.

La nota está concebida en los siguientes términos:

"Tengo el agrado de dirigirme a Vdes. comunicándoles, en copia legalizada, la resolución expedida en la fecha, no aceptando las renuncias que han presentado de los cargos de miembros de la Comisión Nacional de Casas Baratas.

El Excmo. señor Presidente de la Nación ha podido apreciar la forma patriótica con que esa Comisión desempeña su cometido, y ante ello y considerando a sus miembros una garantía para el mejor cumplimiento de la Ley de Casas Baratas, les pide continúen en sus cargos".

Mercaderías cuyo valor declarado es inferior al real

Decreto del Poder Ejecutivo

Ha sido dado a conocer en la fecha un decreto del actual Poder Ejecutivo, mandando entregar a la Aduana de la Capital, previa intervención y con cargo, la suma de 100.000 pesos moneda nacional, con destino al pago, de conformidad con las disposiciones pertinentes de las ordenanzas de Aduana, de las mercaderías cuyo valor declarado a juicio de la mencionada repartición sea inferior al real.

Territorios nacionales

La Tesorería General giró hoy el importe de las planillas de sueldos y gastos por septiembre del juzgado de paz de Río Negro.

—Al juzgado de paz de La Pampa le fueron girados $ 1.719, total de una planilla suplementaria.

Jubilaciones y pensiones ferroviarias y civiles

Nómina de las acordadas en la fecha

El directorio de la Caja Nacional de Jubilaciones y Pensiones de Empleados y Obreros Ferroviarios acordó los siguientes beneficios:

Jubilación ordinaria: a Victorio Morrone, Bautista Crotti y Luis Augusto Ernesto Marx, empleados del ferrocarril del Sud; José Domingo Sguerzo, José María Méndez, del ferrocarril Pacífico; Modesto Rodríguez y Víctor Luis Durocher, del ferrocarril Central de Córdoba; Manuel Robustiano Conget, del ferrocarril Central Buenos Aires; Bartolomé Zanini y Luis Enrique Costa, del ferrocarril Oeste de Buenos Aires; Walter Grice Pollard y Francisco De Asis, del ferrocarril Central Argentino; Pascual J. Simoncini, del ferrocarril Santa Fe.

Jubilación por invalidez: Juan Agnelli, Bernardo Brugnoli, Vicente Capelletti, José Donato De Cuzzo, Ismael Giannini, José Domingo Buscarini y Ralph Joyce, empleados del ferrocarril del Sud; José Nardo, Roque Tomasini, Miguel Parisi, Luis Arena y Francisco Lapadú, del ferrocarril Pacífico; Luis Tabaudo, del ferrocarril Oeste de Buenos Aires; José Alejandro Sáez, Emilio Scotti, del ferrocarril Central Argentino, y Cristóforo José Fedrizzi, ex empleado de los ferrocarriles de Entre Ríos.

También se acordó el goce de pensión a los sucesores de los ex empleados del ferrocarril Oeste: Nicolás Fernández, del Pacífico, José María Jardon; del Ministerio de Obras Públicas, Fernando Montañez; del Central Argentino, Martín Larralde; del Rosario a Puerto Belgrano, Mariano Fernández; de La Plata a Meridiano V, Fortunato Marcelino Vázquez; del Central de Córdoba, Luis Gsell; del Sud, José Ledesma García; del Pacífico, Juan Machín; del Central Argentino, Emilio Fondevilla; del Entre Ríos, Fernando Frank; del Sud, Constantino Pérez y José Molinari y del ex jubilado Antonio Devoto.

Por el Ministerio de Hacienda, se han acordado las siguientes jubilaciones ordinarias y pensiones por el término de quince años:

A D. Federico Guillermo Braun, ex empleado de la Policía de la Capital; a D. Amílcar Silva Campos, sub comisario de la Policía de la Capital; a D. Augusto Boeckelmann, empleado de la Dirección General de Correos y Telégrafos; pensiones: a la viuda e hijas legítimas del ex Jubilado D. Miguel Rodríguez.

Cédula Hipotecaria Argentina

Se autoriza la emisión de la 15.a serie por 50.000.000 de pesos

Por el Ministerio de Hacienda fué dado a conocer esta tarde un decreto del Poder Ejecutivo, por el cual se autoriza al Banco Hipotecario Nacional para emitir la 15a. serie de las Cédulas Hipotecarias Argentinas, por un valor de 50.000.000 de pesos.

El decreto establece que la circulación actual queda aumentada en dicha suma.

Nuevo director de arsenales

Designación del coronel Maglioni

El Presidente de la República firmó esta tarde un decreto nombrando Director General de Arsenales de Guerra al coronel José L. Maglioni.

Por otro decreto, se dispone que el coronel Isidro Arroyo, ex director de los citados arsenales, pasará a revistar como adscripto al Ministerio de Guerra, mientras dure el desempeño del cometido que se le confió por decreto del 25 del corriente, relativo a la realización de un estudio respecto a las fuentes de producción, aprovechamiento y utilización de las industrias siderúrgicas, en lo que se relacionen con su empleo en la fabricación de materiales de guerra.

Semana de templanza

La fiesta de mañana

Con motivo de la clausura de la "semana de templanza", la C. Directiva de la "Liga de templanza" del C. N. de Mujeres, ha organizado una velada que se realizará mañana, a las 21 horas, en el local del Colegio Nacional Mariano Moreno, Rivadavia 3577. Damos a continuación el programa a desarrollarse:

1o. Discurso de apertura por el Dr. Manuel Derqui.

2.ª EDICION

2o. Cantos Nacionales con acompañamiento de guitarra por las Stas. Dora y María Teresa Urquiola.

3o. Conferencia con proyecciones luminosas por el Dr. Juan Busco.

4o. Violín, Rapsodia Húngara de Hauser, por la Srta. Sara Pérez Ballester, acompañada por la Sra. Elisa Noguez de Bizzózero.

5o. Recitado por la Srta. Sara Ligia Olivari.

6o. Canto por la Sra. María P. de Chrestía acompañada por la Sra. Elisa Noguez de Bizzózero.

Congreso Internacional de Policía

Los señores Francisco Leguarda y César Etcheverry, que representaron a nuestro país en el Congreso internacional de policía, reunido en Nueva York últimamente, hicieron esta tarde una visita al ministro del Interior, a quien informaron de la labor que desarrollaron en dicho certamen.

Argentinos en viaje por Alemania

El viceconsulado argentino en Weisbaden (Alemania), ha comunicado a la Cancillería, que para evitar molestias a los viajeros que deseen visitar Alemania, deben visar sus pasaportes por la legación, consulado u otra autoridad alemana, pues con frecuencia llegan a la zona ocupada por tropas interaliadas viajeros extranjeros y entre ellos argentinos, sin éste requisito que es indispensable, pues su falta está penada por los tribunales, según las leyes alemanas en vigencia.

Embajada argentina a la transmisión del mando en Brasil

Nuestro gobierno tiene resuelto hacerse representar por una embajada especial, en la trasmisión de la presidencia en el Brasil, acto que se realizará próximamente.

A tal efecto, será acreditado en el carácter de embajador en misión especial, el ministro de la República en Río de Janeiro, doctor Antonio Mora y Araujo.

Los oficiales que fallezcan serán reconocidos como expedicionarios

Decreto del P. E.

Por intermedio del Ministerio de Guerra, el presidente de la República dispuso que se agregue al número 45 de la reglamentación del ejército, artículo 30, inciso a) de la ley No. 9675, lo siguiente:

"Los oficiales en actividad que fallecieran, serán reconocidos como expedicionarios al desierto, dejándose constancia de este reconocimiento en sus legajos personales".

Inscripción como despachante de aduana denegada

Fundada en que el artículo 37 de la ley No. 4933, establece que los despachantes de Aduana, deben prestar al inscribirse, fianza a satisfacción del Poder Ejecutivo, de casa de comercio abonada en la plaza con antigüedad de cinco años u otorgar una pecuniaria fija de 3.000 pesos oro en títulos de renta, el ministro de Hacienda dictó una resolución negando la inscripción del señor César Barrera Nicholson como despachante.

Jira del ingeniero Canale por la zona portuaria

LA DESCARGA DE INFLAMABLES

El ingeniero Canale, director general de Navegación y Puertos realizó una jira por la zona del Puerto de la Capital, visitando el Dock Sud y los terrenos de acceso del Ferro Carril Central Córdoba.

La descarga de inflamables—

En el Dock Sud se efectúa la descarga de nafta y kerosene que condujo en sus bodegas el vapor "San Teodoro".

En atención a los peligros que ofrece esta descarga, la visita del ingeniero Canale tenía por objeto verificar las condiciones en que se efectuaba la operación.

A ese respecto indicó la conveniencia de colocar otra barrera flotante, además de la existente.

Con ese motivo el citado funcionario se dirigió en el día de hoy a la Prefectura General de Puertos y a la administración de la Aduana, con cuyo permiso se efectuará esta operación.

Es oportuno recordar que la descarga de inflamables — por lo que tiene de peligrosa para la seguridad de nuestro puerto — fué objeto de un detenido estudio por la Dirección de Navegación y Puertos la que elaboró un proyecto — que oportunamente mereció la aprobación del doctor Torello y que ya conoce el doctor Loza — creando un puerto especial para la descarga de inflamables y dejando así librado al Puerto de la Capital de posibles accidentes, que de producirse, adquirirían caracteres de una verdadera catástrofe.

Acceso al puerto del ferrocarril C. Córdoba—

El ingeniero Canale visitó luego los terrenos de acceso del ferrocarril C. Córdoba al Puerto de la Capital y verificó algunos desperfectos causados en las vías de este ferrocarril por los últimos temporales.

Los trabajos de reparación se efectúan activamente y dentro de breve plazo las obras quedarán terminadas.

Puerto de la Capital

La empresa C. A. Walker retiró hoy del Ministerio de Hacienda 182.759 $ m|n., a cuenta del importe del bono de obras realizadas por la misma en el puerto de la Capital, durante el transcurso del mes de agosto último.

En la Presidencia del Senado

Poco después de las 16 horas, el Vicepresidente de la República llegó esta tarde a su despacho de la presidencia del Senado.

El doctor González estudió varios asuntos administrativos con el secretario doctor Labougle, recibiendo luego la visita de las siguientes personas:

Doctor Alvaro Luna, ex diputado señor Aníbal Cabrera, senador nacional doctor Ricardo Caballero, diputado doctor Leopoldo Bard y los miembros que componen la representación parlamentaria por Santiago del Estero.

En la Presidencia

Después de recibir a las personas que tenían acordada audiencia, el Presidente de la República conferenció con el jefe de policía, señor Fernández, recibiendo también la visita de los señores Laguarda y Etcheverry, quienes representaron a nuestro país en el Congreso Policial de Nueva York.

Los citados señores hicieron conocer al doctor Alvear las especiales deferencias que para los representantes argentinos se tuvieron en dicho certamen y en la visita a varias ciudades de la Unión.

El intendente municipal, doctor Noel, fué recibido por el Presidente, acompañado de los secretarios de Hacienda y Obras Públicas, doctores Ravignani y Varangot.

El nuevo juez de Comercio, doctor González Gowland, también visitó al primer magistrado, quien a última hora atendió la firma de diversos ministerios que le llevó su secretario, doctor Veronelli.

Mercado de Hacienda

Consumo de carne en la Capital

Desde que se hizo cargo del Ministerio de Agricultura el doctor Le Breton, le preocupa la solución del problema del mercado de hacienda y el consumo de la carne en la metrópoli.

Con ese motivo han vuelto a reunirse hoy en su despacho, los representantes de los diversos frigoríficos, de la Sociedad Rural, Intendencia Municipal y Centro de Consignatarios para proseguir el estudio y tomar medidas tendientes a regularizar, en cuanto sea posible, el mercado de la carne.

Como es sabido, el consumo de vacunos en la metrópoli, inclusive lo que se faena en los diversos frigoríficos, representa un promedio entre 6.000 y 7.000 cabezas; pero ocurre frecuentemente que, como consecuencia de la situación especial de los hacendados, la afluencia al mercado de Liniers llega a ser extraordinaria, en algunos casos, es que el remitente se ve obligado a desprenderse de sus haciendas, liquidándolas a precios tan reducidos que, en determinada circunstancias, el importe de las ventas no ha alcanzado a cubrir lo invertido por concepto de arreo hasta las estaciones y flete ferroviario.

En las condiciones del momento, en los Mataderos de Liniers se sacrifica para el consumo cinco de los siete días de la semana; no faenan los sábados y domingos.

En la reunión de hoy, se ha puesto sobre el tapete la conveniencia de trabajar los siete días de la semana, no debiendo la industria de la carne, como todas las grandes industrias, sufrir interrupciones. Y se ha tenido en cuenta esta circunstancia porque el animal que sale de la estancia para ser conducido a la primera estación de embarque y de ésta transportado por ferrocarril hasta el mercado de hacienda de Buenos Aires, se encuentra con la energía vital indispensable hasta el momento de ser faenado en los Mataderos; pero si ese vacuno, como consecuencia del abarrotamiento, se lo retira para ser conducido a un campo inmediato a los corrales, pero que no es de su ambiente habitual, por más que en él exista servicio de agua en los bebederos y forraje, en todos los casos, el vacuno experimenta una caída orgánica, que lo desmerece, en cuanto a precio, al ser conducido nuevamente al mercado para su venta.

Teniendo en cuenta lo que antecede, y considerando, por otra parte, que ya es de práctica, en tal forma que en algunos países existen disposiciones terminantes, prohibiendo el expendio de la carne inmediatamente faenada, se ha resuelto, para obviar el inconveniente apuntado, que trabajándose, como se ha dicho, los siete días en los corrales, toda la hacienda vacuna que llega al mercado, sea sacrificada. Para esto, la Municipalidad de la Capital tomará a su cargo la construcción de un frigorífico, donde irá, a depósito y reposo el excedente de la carne sacrificada en el día. Ese stock constituirá el verdadero regulador a fin de que la especulación no encarezca excesivamente ese artículo de primera necesidad.

El ensayo que se llevará a la práctica, en defensa de la economía colectiva, ya que impedirá las consecuencias del abarrotamiento del mercado, va a determinar un procedimiento práctico: así como los ferrocarriles, en cuanto se refiere a la demanda de vagones para transportar cereales desde provincias hasta el Puerto de la Capital, sólo entregan en proporción con lo que pueden contener los depósitos fiscales portuarios, al ser solicitados por hacendados, jaulas y vagones para conducir vacunos al mercado de haciendas, los ferrocarriles en constante comunicación con el comité que se constituirá y que motiva la presente información, prorrateará los vagones proporcionalmente a la cantidad de cabezas que exige nuestro mercado de haciendas.

Nuevo escalafón de los cirujanos de regimiento

Por decreto de hoy, el Presidente de la República dispuso que la Dirección General de Personal del Ejército formulara el nuevo escalafón de los cirujanos de regimiento.

Campeonato Escolar de Tiro

Participarán 8 alumnos de cada colegio

Ante una nota presentada por el Ministerio de Guerra al departamento de Instrucción Pública solicitando el auspicio oficial a fin de llevar a cabo, un campeonato escolar de tiro en el que intervendrán de acuerdo a los detalles previstos, ocho alumnos de cada establecimiento de enseñanza secundaria, sorteados del total de los que reciban esa instrucción y de acuerdo con lo informado por la Inspección General de Enseñanza; el ministro de Justicia e Instrucción Pública, resuelve:

Hacer saber a los rectores de los colegios nacionales que deben prestar toda la cooperación necesaria, a fin de que sea posible, con el mayor éxito, poner en práctica el propósito enunciado.

Escrituración de un terreno donado al ejército

Debiendo hacerse la escrituración de un terreno donado por el señor Julio Escarguella, en la provincia de Córdoba, el Ministerio de Guerra designó al general Ricardo Solá, para que en nombre y representación del Gobierno Nacional acepte y firme la escritura correspondiente.

En el ministerio de Marina

El almirante Domecq García concurrió a su despacho a las 14, atendiendo con su secretario la firma de numerosos expedientes.

Luego recibió la visita del ministro del Japón, quien le presentó al presidente de la misión comercial nipona que se halla en esta capital, en viaje de estudio.

Más tarde recibió el saludo del consejo supremo de guerra y marina, presidido por el general García.

Camino de Andalgalá a Concepción

Ha sido aprobado por decreto el mayor gasto en que incurriera la Dirección General de Puentes y Caminos en las obras de construcción del camino de Andalgalá a Concepción (Catamarca a Tucumán), para las que se había asignado un presupuesto de 60.000 pesos por un decreto firmado el 9 de mayo del corriente año.

El mayor gasto aprobado asciende a la suma de 2.084.23 pesos.

En el mismo decreto se aprueba un presupuesto suplementario para la obra mencionada que importa la suma de 45.000 pesos, gasto que se atenderá con los fondos disponibles en el crédito denominado Camino de Andalgalá a Concepción.

Academia de Medicina

El proyecto de autonomía será tratado en las sesiones extraordinarias

Una delegación, compuesta por varios miembros de la Academia de Medicina, se entrevistó hoy con el ministro de Instrucción Pública, a quien invitaron a presidir el acto de la incorporación de algunos académicos, que tendrá lugar el sábado de la próxima semana.

El ministro prometió a los miembros de la delegación incluir el proyecto sobre autonomía de la Academia de Medicina, entre los asuntos a tratarse en las sesiones extraordinarias del Congreso.

Concurso anual de Tiro

El Presidente concurrirá al acto inaugural

Pasado mañana tendrá efecto la inauguración de los concursos anuales en el "stand" del Tiro Federal, acto al que han sido invitados especialmente el primer magistrado y los ministros del Interior y de Guerra.

El Presidente de la Nación asistirá al acto del domingo, acompañado de los citados ministros.

Obras en el Colegio Nacional de Catamarca

El P. E. por decreto ha aprobado el nuevo presupuesto formulado por la Dirección General de Arquitectura con el fin de dotar al Colegio Nacional de Catamarca de un pabellón para laboratorio de Química, obras que deberá realizar la Dirección citada por vía administrativa y con el personal organizado de que dispone.

El aludido decreto establece que el gasto que demanden los trabajos no deberá exceder de la suma aprobada de $ 26.117.93, que se imputará al anexo L, inciso 1, ítem 9, partida 6 del presupuesto en vigencia.

Puerto de San Antonio Oeste

El Ministerio de Hacienda aprobó las tarifas para la utilización de los servicios de guinche en el puerto de San Antonio Oeste.

Reconstrucción de un galpon de la Aduana

A solicitud del Ministerio de Hacienda, el de Obras Públicas hizo preparar con la respectiva dirección técnica los planos y cómputos métricos relativos a diversas obras de reparos generales y reconstrucción del galpón F de la Aduana de la capital, lo que ha sido aprobado juntamente con el presupuesto elevado para la realización de los trabajos, por un decreto aparecido en la fecha. En él se establece que la Dirección General de Navegación y Puertos realizará las obras aprobadas invirtiendo en ellos hasta la suma de 134.433.65 pesos moneda nacional.

Lazareto cuarentenario de animales

Por el Departamento de Obras Públicas, se ha dictado un decreto por el que se aprueba el proyecto y presupuesto formulado por la Dirección General de Arquitectura, con el fin de realizar diversos trabajos de reparos en los pabellones números 6, 8, 11, 19, 20, 27, y 28 del Lazareto Cuarentenario para animales en el puerto de la Capital.

Por el mismo decreto se autoriza a la mencionada Dirección técnica a invertir hasta la suma de 11.475.80 pesos en los trabajos qu erealice, debiendo hacerlo por vía administrativa y con el personal organizado de que dispone.

En la Asistencia Pública

PEQUEÑA ESTADISTICA

La población hospitalaria, durante el día de ayer fué la siguiente:

Existencia anterior, 5.470; enfermos entrados, 192; enfermos dados de alta, 135; enfermos fallecidos, 18; quedan en asistencia, 5.509; enfermos atendidos en los consultorios externos, 2.110; primeros auxilios, 401.

MULTAS APLICADAS POR EXPENDIO DE SUBSTANCIAS ALIMENTICIAS ALTERADAS Y ADULTERADAS

De acuerdo con los análisis químicos practicados oportunamente y con los resultados de los sumarios levantados en cada caso para individualizar a los responsables de las infracciones, se han aplicado multas de 20 a 100 pesos, a los siguientes comerciantes: Sucesión Pedro Feltri, Paraguay 2101, Vicente Fortuna, Tafí 3528; Juan Fontán, Venezuela 2802; Solari y Picaso, Rioja 1435; Juan Cerutti, Alberdi 6061; Ramón de la Fuente, Monte 1600; Lorenzo Barbieri, Bogotá 3099; Lafuente y Martínez, Peña 3002; La Martona (S. A.), C. Pelegrini 257; S. A. Bodegas Arizu, Paseo Colón y Chile; Antonio Colossino, San Matías 3101; Ignacio Fridman, Atacama 482; Ferrecio Hermanos, B. Irigoyen 1699; Manuel Beade, Lavalle y Paraná; Angel Bresciani, Patricios 1428; Amigo y Fernández, Venezuela 1070; Pedro Vanaitto, Villarroel 1302; Juan Canzani, F. Lacroze 3800; Ciceri Damiante, Constitución 2900; José Cotonat, Corrientes 1117; Victoriano Bilbao, Venezuela 2699.

En el departamento de Instrucción Pública

El titular de esta cartera concurrió a su despacho oficial poco después de mediodía, dedicándose a la firma de resoluciones y expedientes, en compañía del subsecretario del departamento, doctor Julio del C. Moreno.

Después recibió la visita de los senadores Gallo y Torino. Este último fué acompañado de los miembros de la Academia de Medicina, doctores Pereyra, Cantón y Cabred.

Además concedió numerosas audiencias.

Conferencia del doctor Rohmer

Se realizó esta tarde en el Círculo Militar la conferencia del doctor W. Rohmer, sobre "Las experiencias de la gran guerra, desde el punto de vista militar", la que fué ilustrada con proyecciones luminosas.

Al acto de referencia, especialmente invitado, concurrió el ministro de Guerra, coronel Justo.

GUERRA Y MARINA

AUTORIZACION

El ministerio de Guerra autorizó para permanecer en el arma de infantería, hasta la edad de 45 años, a los subtenientes de la reserva Alfredo Fretes y Alfredo Antonio Etchart.

PASE

Pasó a revistar en el escalafón de Sanidad, el subteniente de la reserva en el arma de caballería, Angel Nicasio Marquetti.

CONSEJO SUPREMO

Los componentes del Consejo Supremo del Ejército y la Armada, visitaron esta tarde al ministro de Guerra, con quien trataron diversos asuntos relativos a la corporación de que forman parte.

SUELDOS Y PENSIONES

El Departamento de Guerra acordó las siguientes diferencias de sueldos y pensiones:

A los mayores retirados Buenaventura y Eduardo Canedo, al cirujano de brigada retirado doctor Juan José Galiano y al teniente 1o. retirado Plácido de la Rosa.

ESTADO MAYOR DEL EJERCITO

Pasó a prestar servicios al Estado Mayor del Ejército, el teniente coronel don Miguel A. Sisterna.

PASE SIN EFECTO

Se dejó sin efecto el pase al primer batallón del regimiento 15 de infantería, del subteniente de administración Fernando P. Herrera.

PERMISOS PARA CONTRAER ENLACE

Se concedió permiso para contraer enlace a los sargentos primeros Ricardo Ibáñez y Elías A. Gómez y a los cabos primeros Simón Zapata y Julio A. Olivera.

REGLAMENTO INTERNO DE LOS CUERPOS

Se modificaron los números 327, 336 y 355 del reglamento para el servicio interno de los cuerpos.

DECRETO DEL 30 DE MAYO

El Ministerio de Guerra dispuso que se agregue al artículo 16 del decreto de fecha 30 de mayo último, la palabra "músicos" entre las palabras asimilados y artesanos.

EL FARO "QUERANDI"

Hoy fué librado al servicio público

De acuerdo con las instrucciones impartidas por el Ministerio de Marina, fué librado hoy al servicio público el faro "Querandí", cuyas características dimos a conocer en nuestra segunda edición de anteayer.

COLEGIO MILITAR

El subdirector del Colegio Militar, teniente coronel Luis J. García, saludó esta tarde en su despacho al ministro de Guerra.

PREMIOS "PRO PATRIA"

Se hizo conocer al ejército la nómina de los soldados que durante el año en curso se hicieron acreedores al premio "Pro Patria".

SOBRESEIMIENTOS

Fueron sobreseídas las causas formuladas al teniente coronel Agustín Pérez y al capitán Pedro C. Podestá.

ADJUDICACION SIN EFECTO

Se dejó sin efecto el decreto de fecha 9 de mayo de 1922, por el que se autorizaba a la Dirección General de Administración del Ejército para adjudicar a la Dirección de Arsenales la fundación y laminado de 2.100 kilos de recorte de bronce, al precio total de $ 2.604 m|n.

Los estudiantes y el servicio militar

Los estudiantes que deben rendir examen de la séptima condición de tiro para incorporarse al ejército por un período de tres meses, se reunirán mañana a las 16 en el local de la Avenida de Mayo 567, a fin de firmar las notas que dirigirán al Presidente de la Nación y al ministro de Guerra, solicitando que por este año se suprima la prueba mencionada. Fundan su pedido los solicitantes, en la circunstancia de no haber podido realizar ejercicios, debido a la clausura del stand del Tiro Federal, motivada por las reparaciones que en él se efectúan.

CONGRESO

Créditos suplementarios al P. E.—

Se han recibido en la Cámara de Diputados los primeros mensajes del P. E. que subscribe el presidente de la República doctor Alvear.

Con dichos mensajes el P. E. remite los proyectos de ley de práctica abriendo los siguientes créditos suplementarios:

Al Departamento de Guerra por 1.381.392.25 pesos, con destino al pago de créditos de ejercicios económicos vencidos; al Departamento del Interior por 402.357.17, con igual destino; al Departamento de Relaciones Exteriores y Culto, por pesos 19.237.30, para el pago del afirmado construído frente a los edificios de la Iglesia Catedral y Palacio Episcopal de Paraná; al Departamento de Marina por 145.796.82, con destino al pago de créditos de ejercicios económicos vencidos; a los Departamentos de Hacienda y Marina por 115.756 pesos con destino a ser depositados en el Banco de la Nación Argentina, a la orden del juez federal de la sección de La Plata, doctor Zavalía, como pertenecientes al juicio por reivindicación, seguido por el fisco nacional contra D. José Volponi, en concepto de diversas mejoras introducidas por éste en dos fracciones de tierra situadas en Río Santiago (Puerto de La Plata); al Departamento de Agricultura por $ 515.346.39, con destino al pago de cuentas de ejercicios económicos vencidos y al de Obras Públicas, y con igual destino, por la suma de $ 39.402.02 m|n.

Secuestro de las obras de Pedro Sondereguer

El juez correccional de la capital Dr. Ortega, ha librado un oficio a la policía, ordenándole que secuestre, de acuerdo con el nuevo Código Penal, las siguientes obras de Pedro Sondereguer: "Todo el amor", "Lo que las mujeres no saben" y "La suerte". Esta resolución ha sido tomada por considerar que dichas obras son inmorales.

También se ordena el secuestro de varias publicaciones periódicas, entre las que figuran "Yo se todo" y "La novela de bolsillo".

Hogar Gallego

Festival en el vapor "General Belgrano"

Ha despertado un verdadero entusiasmo entre la colonia gallega de esta capital, el homenaje que la prestigiosa sociedad regional "Hogar Gallego", efectuará en el nuevo vapor alemán de 18.000 toneladas, de la Compañía Hugo Stinnes Linie, surto en el dique 4 del puerto de la capital.

El homenaje consistirá en el descubrimiento de una artística placa de bronce, ofrenda de la colectividad gallega al ilustre creador de la bandera nacional, el insigne general argentino don Manuel Belgrano.

En el te danzante que a continuación, se efectuará en los lujosos salones de la cubierta del buque, entre otros números prestarán su desinteresado concurso el Trío Palos, Los Porteños, Velmar, etc.

El pedido de localidades en la secretaría social, Lima 616, es numeroso y en esta fiesta se ha dado cita lo más selecto de la colectividad gallega.

Administración Nacional

Servicios de guardas—

El Poder Ejecutivo mandó pagar a la sociedad anónima Huni y Warmer Ltda. la cantidad de 8.130.40 pesos moneda nacional en concepto de servicios permanentes de guardas por habilitación de galpones y planchadas durante los años de 1919 a 1921, en virtud de lo resuelto por decreto de 5 de mayo y 19 de agosto del corriente año.

Licencias concedidas—

Por intermedio del Ministerio de Justicia e Instrucción Pública, se han concedido hoy las siguientes licencias:

Al doctor Enrique Inzuriaga (hijo), del Colegio Nacional Mitre; al señor Aníbal F. Leguizamón, del Colegio Nacional Sarmiento; a la señora Julia C. de Liotta de la Escuela Normal de Lomas de Zamora; a la señorita M. Carranza Lucero, de la Escuela Normal de Villa Dolores; al señor Agustín Higueras Rodríguez, de la Escuela Normal de Profesores de Concepción del Uruguay y a la señora Bartola C. de Hayes Carrera, de la Escuela Normal de Esquina.

Unión Cívica Radical

HOMENAJE

El Comité de la Unión Cívica Radical, circunscripción 12, con motivo de haberse cumplido el 2o. aniversario del fallecimiento del ex correligionario Miguel Tuduri y deseando tributarle un merecido homenaje póstumo, ha resuelto:

Colocar una corona de flores naturales en el lugar que se guardan sus restos, el domingo 29 del corriente mes.

Que lo represente en dicho acto, los siguientes miembros del comité: Dr. Ernesto S. Maglione y señores Mario Ballerini, Carlos Gardella, César Bisso y Miguel Calvo;

Que haga uso de la palabra el correligionario señor Carlos Gardella; invitar a la familia del malogrado correligionario y a todos los correligionarios de la sección, a que concurran a dicho homenaje, reuniéndose a las 10 horas en el peristilo del cementerio del Oeste (Chacarita).

Noticias municipales

LA DEMORA EN LA TRAMITACION DE EXPEDIENTES

El intendente municipal doctor Noel, en conocimiento de que la demora que sufre la tramitación de expedientes da lugar a frecuentes quejas y reclamos, que el público formula ante la mesa general de entradas, ha autorizado en un decreto de la fecha al jefe de la citada dependencia señor Emilio del Castillo, para que directamente solicite a los señores jefes de repartición todos aquellos expedientes cuyo despacho se encuentre en mora o que, aun no estándolo, sean reclamados por los interesados por razones de justificada urgencia.

En la circular en que pone esta acertada resolución en conocimiento de los jefes de repartición, encarece su cooperación a fin de velar por el mantenimiento del respeto y buen nombre que ante el público deben merecer todos los actos administrativos.

Es de esperar que con esta plausible medida desaparezcan los inconvenientes y las molestias que para el público ha traído siempre la demora en el trámite de expedientes.

LA COMISION OFICIAL DEL CORSO DE LA AVENIDA DE MAYO

Las personas designadas por el intendente municipal para integrar la comisión del corso oficial de la Avenida de Mayo, se reunirán mañana, a las 18 horas, en el local de la Dirección de Alumbrado, calle Victoria, 1054, con el objeto de distribuir los cargos.

PAVIMENTOS TERMINADOS

El Departamento de Obras Públicas ha recibido con carácter provisional el pavimento de granito de las calles Jorge Newbery de Guzmán a Rodney y Jorge Newbery de Iturri a Otero, y el pavimento de asfalto de la calle Chacabuco de Moreno a Belgrano.

RECEPCION DEFINITIVA DE PAVIMENTO

El Departamento de Obras Públicas, en la solicitud de recepción de pavimento presentada por los señores Ghioldi y Cía., aconseja se acepte con carácter definitivo el de la calle Nazca de Gaona a Avellaneda y la devolución de la garantía que, en cumplimiento del contrato respectivo, depositaron en su oportunidad.

SURTIDORES DE AGUA EN LA VIA PUBLICA

La Dirección General de Obras Públicas, de acuerdo con una minuta del H. Concejo Deliberante, que corre en el expediente iniciado por la Sociedad Argentina Protectora de los Animales, aconseja la instalación de trece surtidores de agua, siempre que se coloquen próximos a los desagües o bocas de tormentas de las calzadas.

HABILITARONSE NUEVOS SERVICIOS DE ALUMBRADO PUBLICO A ALCOHOL

De acuerdo a los planos y propuestas aprobados oportunamente por la intendencia, la dirección general de alumbrado, ha librado recientemente al servicio público, los siguientes faroles de alumbrado a alcohol, trabajo que ha sido ejecutado por la misma en las calles siguientes: Zona de Belgrano, calle 11 de Septiembre de Bezares a Vedia, 13 faroles; 3 de Febrero, de Bezares a Vedia, 17 faroles; O'Higgins, de Ramallo a Vedia, 7 faroles; Arcos de Bezares a Vedia, 12 faroles; Arias de Arcos a 11 de Septiembre, 4 faroles; Deheza de Arcos a 11 de Septiembre, 4 faroles; Pico de Arcos a 11 de Septiembre, 3 faroles; y Vedia de Arcos a 11 de Septiembre, 3 faroles.

Zona de Saavedra. — Conesa de Besares a Vedia 14 faroles; Zapiola de García del Río a Vedia 24 faroles; Quintana de Ramallo a Vedia, 13 faroles; Freire de Besares a Arias 8 faroles; Conde de Besares a Arias, 8 faroles; Superí de Besares a Ramallo, 6 faroles; Roque Pérez de Besares a Ramallo, 6 faroles; Huidobro de Pérez a Avd. San Isidro, 12 faroles; Correa de Pérez a Avd. San Isidro, 10 faroles; Ramallo de Pérez a Avd. San Isidro, 7 faroles; Arias de Pérez a Avd. San Isidro, 10 faroles; Pico de Pinto a Vivoldt, 3 faroles; Plaza de Quesada a Núñez, 9 faroles; Tronador de Quesada a Núñez, 7 faroles; Esponda de Quesada a Guayrá, 4 faroles; Vivoldt de Besares a Vedia, 14 faroles.

En total se han colocado 63 faroles en la zona de Belgrano y 155 en la zona de Saavedra, dotándose de un servicio público eficiente a estas importantes zonas del municipio, que por su adelanto lo reclamaban.

DE LA PLATA

En la gobernación

LA PLATA, octubre 27. — El gobernador señor Cantilo, concurrió desde muy temprano a su despacho, dedicándose a la firma de expedientes.

Más tarde conversó con los ministros de gobierno y Hacienda por asuntos relacionados con sus respectivas carteras.

Escuela Experimental de Hidráulica

Mañana a las 16 horas tendrá lugar en la Ensenada, el acto de la colocación de la piedra fundamental del edificio de la Escuela Experimental de Hidráulica de la Nación, institución que dependerá de la Universidad Nacional de La Plata.

Al acto concurrirá el gobernador señor Cantilo, conjuntamente con sus ministros, y los ministros del Ejecutivo Nacional, doctores Marcó, Loza y Domecq García.

Inauguración de una exposición - feria en Balcarce

El gobernador señor Cantilo, acompañado de sus ministros de Obras Públicas y Hacienda, se dirigirá mañana a la noche a Balcarce, con el fin de asistir el domingo próximo a la inauguración de una exposición-feria en dicho lugar.

El señor Cantilo, durante su estada visitará el pueblo y atenderá las solicitaciones de mejoras que le haga la población.

Dirección de Puentes y Caminos

El Ministerio de Obras Públicas autorizó a la Dirección de Puentes y Caminos para retirar la draga denominada "María Celia Irigoyen" y efectuar trabajos de dragado del canal de acceso al varadero de embarcaciones en Paraná Miní y demás arroyos del Delta.

Policiales

EN BAHIA BLANCA ES ASESINADO UN SUBCOMISARIO

El agresor es también muerto por un agente de policía

LA PLATA, octubre 27. — El jefe de policía recibió esta tarde una comunicación telegráfica de Bahía Blanca, dándole cuenta de un hecho sangriento ocurrido en dicha ciudad y de cuyas resultas hay que lamentar la muerte de un celoso empleado policial, el subcomisario Pedro Valle.

Según los informes recibidos, el hecho ocurrió en un almacén situado en jurisdicción de la sección 2a., en circunstancias que se enontraba en el establecimiento aludido en estado completo de beodez, el empleado del ferrocarril del Sur Angel Giudice, quien molestaba con amenazas y gritos a los demás parroquianos, razón ésta por lo que fué necesario llamar a la autoridad y al concurrir el subcomisario Valle, acompañado por el agente Manuel Vicente para imponer orden, fueron atacados a balazos por Giudice, recibiendo siete tiros en la caja toráxica el subcomisario Valle, de cuyas resultas falleció acto continuo.

Como la vida del agente Vicente peligrara ante la insistencia de Giudice de continuar haciendo uso de su revólver. Vicente se vió obligado a repeler la agresión disparando varios tiros, primero al aire para intimidar al agresor y como aquél no cesara en su agresión le hizo un disparo que dió en el blanco, ocasionándole la muerte instantánea.

Ha tomado intervención en el hecho el juez del crimen en turno, quien ordenó preventivamente la detención del agente Vicente.

Este hecho ha consternado a la población por tratarse el subcomisario Valle de un correcto funcionario que en todo momento fué un fiel cumplidor de su deber.

La jefatura de policía ha tomado un sinnúmero de disposiciones tendientes a tributar un homenaje al funcionario que tan cobardemente fuera asesinado en actos de servicio.

En honor de las potencias extranjeras

Invitación del arzobispado de Buenos Aires

Debiendo tener lugar el próximo domingo la anunciada demostración popular, para agradecer a las naciones extranjeras las manifestaciones de sus pueblos y gobiernos a nuestro país, con motivo de las visitas efectuadas últimamente a las mismas por el doctor Alvear, el señor gobernador eclesiástico de Buenos Aires, ha invitado a tomar parte en ella a todas las instituciones católicas de esta capital y en especial a los círculos de obreros y boys-scouts.

Demostración al Sr. Alberto Griffiths del Cerro

El domingo próximo a las 17.30 horas se llevará a cabo en el Salón Blanco del Hotel Mayo el homenaje que el personal de la Sección Policía de los Vegetales de la Dirección General de Agricultura y Defensa Agrícola ofrece al señor Alberto Griffiths del Cerro con motivo de su reciente ascenso.

FERROCARRILES

F. C. CENTRAL ARGENTINO

Cambio de horario—

El nuevo horario de verano del F. C. C. A. entrará en vigencia el 1o. de noviembre próximo. Traerá innovaciones de mucho interés y nuevos servicios de los cuales daremos detalles en breve.

Servicio expreso de cargas—

El F. C. C. A. termina de editar un folleto de utilidad para el comerciante, el cual indica los días de la semana en que deberán cargarse las mercaderías en la estación Retiro a cualquier estación de la línea para aprovechar los trenes rápidos.

Ejemplares de este folleto pueden pedirse al señor Jefe de Cargas Retiro o al jefe del Departamento de Publicidad, Bartolomé Mitre 299, Buenos Aires.

Trenes de excursión en noviembre—

El F. C. C. A. ha hecho público el programa de excursiones a tarifa reducida en su línea para el mes de noviembre, el cual es como sigue:

El tren rápido de excursión de los domingos entre Rosario, San Nicolás y Retiro y vuelta, que tanta popularidad ha adquirido en estos últimos meses, circulará también en noviembre, pero con paradas adicionales alternadas, a saber: el domingo 5 en Arroyo Seco, el 12 en Ramallo, el 19 en San Pedro y el 26 en Baradero. Para estos trenes se emiten boletos de ida y vuelta de 1a. y 2a. clase, a tarifa de ida.

El día 5, también correrá un tren entre Pergamino y Retiro, parando en varias estaciones intermedias, y otro tren entre Rosario y Villa Constitución, con facilidades para picnics.

El domingo 12, se hará una excursión de Bell Ville a Córdoba y vuelta, parando en Morrison, Ballesteros, Villa María, James Craik, Oliva, Oncativo y Laguna Larga.

El día 19, habrán trenes de excursión de Sastre y estaciones intermedias y de Las Varillas y estaciones intermedias, a Rosario y de Córdoba, El Destino y Despeñaderos a San José de la Quintana, precioso punto de las sierras cordobesas.

Todos estos trenes serán de ida y vuelta en el día, de 1a. y 2a. clase, a tarifa muy rebajada.

Boletos de excursión a Alta Gracia

También durante el mes de noviembre el F. C. C. A. expide boletos combinados a Alta Gracia con una estada de ocho días en el Sierras Hotel, estando comprendidos en los mismos el servicio de cena durante el viaje en el tren, la cama y el traslado hasta el acreditado establecimiento. El precio desde Retiro es de $ 190 y de Rosario $ 165, todo incluído.

INSTRUCCION PUBLICA

ESCUELA DE COMERCIO

El sábado 28 del corriente vence indefectiblemente, el plazo para la presentación de las solicitudes para exámenes de previos y libres. Los interesados deben retirar los formularios correspondientes en la secretaría, de acuerdo con el horario habitual, de 9 a 11 1|2, de 14 a 1.. y de 21 a 22 1|2 horas.

Es indispensable la presentación del carnet de estudiante de la escuela.

ESCUELA NOCTURNA POPULAR PRESIDENTE ROCA

La Asociación Amigos de la Educación, que sostiene esta escuela, ha organizado un festival a beneficio de la misma que se realizará el sábado 4 de noviembre próximo a las 16 horas.

Con tal fin, se ha preparado un selecto programa.

CENTRO ESTUDIANTES DEL INSTITUTO NACIONAL DEL PROFESORADO SECUNDARIO

Bajo el patrocinio del Centro Estudiantes se realizarán en el salón de actos del Instituto Nacional del Profesorado Secundario, Valentín Gómez 363, los siguientes actos:

1) Octubre 30, a las 17.30 horas: Conferencista, doctor Rafael Alberto Arrieta; tema, "Un poeta inglés, John Keats". Presentará al conferencista el señor José Feder.

2) Noviembre 4, a las 17.30 horas: Conferencista, profesor doctor Narciso Laclau; tema, "El método experimental en la enseñanza secundaria norteamericana". Presentará al conferencista el profesor doctor Jorge Magnin.

3) Noviembre 7, a las 17.30 horas: Conferencista, doctor Fernando Labille; tema, "Relaciones entre la biología y la filosofía". Presentará al conferencista el Vicepresidente del Centro señor Moisés Koncke.

Biblioteca del Consejo Nacional de Mujeres

Conferencia del Dr. Peter H. Goldsmith

En el local de la Biblioteca del Consejo Nacional de Mujeres, Calle 1859, mañana a las 17.45 horas, el doctor Peter H. Goldsmith, director de la División Interamericana de la Dotación de Carnegie y de la revista "Inter-América", dará una conferencia sobre el tema: "Aspectos artísticos de la ciudad de Washington".

El distinguido conferencista ilustrará su interesante disertación con proyecciones de vistas en colores.

Palacio de Justicia

JUZGADO DEL Dr. FIGUEROA

En su despacho de hoy el juez doctor Marcos A. Figueroa dictó las siguientes sentencias.

Banco de la Nación Argentina contra D. Carlos B. Bles, ... por cobro de pesos; condena ... con costas.

D. Aniceto Echeverría, contra D. Emilio Iglesias, por cobro de pesos; hace lugar a la acción instaurada con costas.

D. Luis Borzone, contra D. ... Noguer, sobre escrituración; ... na, con costas al demandada.

JUZGADO DEL DOCTOR CASARES

El juez doctor Adolfo Casares resolvió hoy los siguientes juicios:

Banco de Italia y Río de la Plata contra don Ambrosio L. Cavalli, ... verificación de un crédito de ... pesos; condena al demandado ... intereses y sin costas.

—Don Isaac Schy contra don ... torio Bariaro, sobre consignación y pago de una hipoteca; hace lugar a la demanda, con costas.

CAUSAS CRIMINALES

El juez doctor Carlos M. Martínez condenó a un año de prisión ... dicional al procesado por hurto Rafael Ruiz, español, de 22 años, soltero, albañil.

—En la causa instruída contra Juan Aznar, español, de 33 años, casado, empleado, por hurto, el fiscal doctor Achával Rodríguez solicita hoy la pena de un año de prisión.

—El fiscal doctor Alfredo Avellaneda Huergo se expidió hoy en las siguientes causas:

Ramón Plácido Medina, argentino, de 25 años, soltero, panadero, por robo; seis meses de prisión.

Pedro Santoro, uruguayo, de ... años, soltero, por violación de domicilio; dos años de prisión.

Carlos Cignani, argentino, de ... años, soltero, comisionistas, por tentativa de estafa, un año de prisión.

TURNOS

En el fuero civil actúa el juez doctor J. Isaac Arriola; en el comercial el juez doctor J. B. Estrada, y en el federal, el juez doctor Manuel B. de Anchorena.

NOTAS POLICIALES

ACCIDENTE A UN MENOR

Cae de un tranvía, sufriendo diversas lesiones

El menor Luis Tallarico, que viajaba en un tranvía de la empresa Anglo Argentina, al pasar por la calle Asamblea número 584, trató de descender del vehículo sin que se detuviera totalmente su marcha.

Debido a esa imprudencia el menor cayó contra el pavimento sufriendo lesiones en la cabeza y diversas partes del cuerpo.

La víctima fué trasladada para su curación al hospital Parmenio Piñero.

Interviene la comisaría 12a. instruyendo el sumario de estilo.

ARROLLADO POR UN AUTOMOVIL UN HOMBRE SUFRE VARIAS LESIONES

En la calle Pichincha, frente al número 554, el automóvil de alquiler número 158, que conducía Jesús ... tillán, atropelló a Eugenio ... quien atravesaba la calzada.

De resultas del accidente, la víctima sufrió lesiones diversas en ambas piernas.

La policía de la sección 6.a detuvo al chauffeur.

SUBSTRACCION DE MERCADERIA, DE LA PLATAFORMA DE UN TRANVIA

Esta tarde se presentó a la comisaría de la sección 6a. Miguel ... macera, establecido con fábrica ...

Sellos de Goma...
...Chapas de Bronce, etc.
ETIQUETAS EN ALTO RELIEVE PARA ARTICULOS DE TOCADOR
Casa VACCANEO
Diagonal Sud 564 Bs. Aires
(Plaza Mayo) U. T. Av. 1291

CAMBIOS BANCARIOS DEL DIA — A LA VISTA

BANCOS	Inglat.	Francia	España	Alem.	Suiza	Bélgica	Italia	N. América	Brasil
Nación Argentina	44 3|16	11.68	5.38	3.350	4.54	12.63	20.55	122.—	—
Provincia de Buenos Aires	—	—	—	—	—	—	—	—	—
Londres y Río de la Plata	44 1|16	11.49	5.35	3.400	4.47	12.55	19.95	123.—	36.400
Británico de la América del Sud	—	—	—	—	—	—	—	—	—
Español del Río de la Plata	44 ¼	11.80	5.35	3.500	4.49	12.75	21.—	122.50	36.500
Italia y Río de la Plata	44 ⅛	11.45	5.37	3.500	4.48	12.50	20.—	122.80	—
Londres y Brasil	44 ⅛	11.50	5.36	3.500	4.46	12.55	20.20	122.50	—
Londres y Buenos Aires	—	—	—	—	—	—	—	—	—
Italo-Sudamericano	44 ¼	11.98	5.38	3.600	4.50	12.85	20.90	122.30	36.600
Nuevo Italiano	—	—	—	—	—	—	—	—	—
Francés del Río de la Plata	44 ¼	11.73	5.39	3.300	4.52	12.68	21.—	121.90	36.200
The National City B. of N. York	44 3|16	11.73	5.36	3.500	4.48	12.73	20.80	122.50	36.400
Franc. e Ital. de la Amér. del Sur	44 ⅛	11.80	5.36	3.550	4.50	12.80	21.—	122.30	36.200
Anglo-Sudamericano	44 ⅜	11.90	5.38	3.400	4.53	12.80	21.20	122.10	36.250
The First National Bank Boston	44 ⅛	11.83	5.37	3.300	4.51	12.72	21.02	122.40	36.000
España y América	—	—	—	—	—	—	—	—	—
Argentino Uruguayo	44 3|16	11.83	5.36	3.500	4.49	12.75	20.85	122.60	36.500
Comercial del Azul	44 ⅛	11.55	5.36	3.600	4.50	12.60	20.20	122.50	36.500
Galicia y Buenos Aires	44 ¼	11.84	5.36	3.500	4.52	12.75	21.10	122.10	—
De Córdoba	—	—	—	—	—	—	—	—	—
Italo-Belga	44 3|16	11.86	5.37	3.200	4.55	12.75	21.05	122.40	—
Holandés de la América del Sud	44 ⅛	11.85	5.36	3.200	4.55	12.70	20.85	122.30	36.000
The Royal Bank of Canadá	—	—	—	—	—	—	—	—	—
American Foreign B. Corporation	—	—	—	—	—	—	—	—	—
Alemán Transatlántico	44 3|16	11.82	5.36	3.100	4.52	12.72	21.05	122.40	36.200
Germánico de la América del Sud	44 3|16	11.82	5.36	3.100	4.52	12.72	21.05	122.40	36.200
The Yokohama Specie Bank. Ltd.	44 5|32	11.75	—	—	—	—	—	122.70	—

calzado en la calle Cochabamba 1509, denunciando que a su hermano domingo, de 14 años de edad, le hurtaron 26 pares de calzado que trasladaba en la plataforma delantera de un tranvía de la línea 46.

Agrega que el hecho se perpetró en la esquina de las calles Rivadavia y Entre Ríos. El damnificado suministró la filiación del presunto autor del hecho.

Justipreció el monto de lo robado en $ 273.

Se instruye sumario con intervención del juez doctor Ortiz de Rozas.

FUE HALLADO EL CADAVER DE UN NIÑO

En Avenida Sáenz, a la altura del número 1400, fué encontrado hoy el cadáver de un niño, como de un mes de edad, el que estaba envuelto en papeles y trapos.

La policía de la sección 36.a recogió el cadáver, dando cuenta del caso al juez de instrucción doctor Irigoyen.

Se practican diligencias para individualizar a los autores del hecho.

Bolsa de Comercio

TITULOS Y ACCIONES

Segunda rueda

Cédula Hipotecaria Argentina, octubre 28: 27.000 a 99.60.
Id octubre 30: 20.000 a 99.50.
Id 1a. serie, octubre 30: 25.000 a pesos 100.20.
Id 2a. serie, octubre 30: 81.500 a 99.
Id fin de mes: 20.000 a 99.20.
Id 3a. serie, octubre 30: 79.000 a 94.20.
Id 4a. serie, octubre 30: 5.000 a pesos 94.20.
Id 7a. serie, octubre 30: 14.700 a 94.20.
Id 9a. serie, octubre 30: 1.100 a pesos 94.20.
Id fin de mes: 40.000 a 94.20.
Id 10a. serie, octubre 28: 5.000 a 94.10.
Id octubre 30: 40.000 a 94.10.
Id 11a. serie, octubre 28: 35.000 a 95.80.
Id 13a. serie, octubre 28: 5.000 a 93.
Id octubre 30: 10.000 a 93.
Id fin de mes: 100.000 a 93.
Id 14a. serie, octubre 28: 6.000 a 92.90; 13.000 a 93; 40.000 a pesos 92.90.
Id octubre 30: 136.000 a 93.
Id 14a. serie, octubre 28: 6.000 a 92.90; 13.000 a 93; 40.000 a pesos 92.90.
Id octubre 30: 136.000 a 93.
Id noviembre 30: 180.000 a pesos 93.50.
Id diciembre 31: 200.000 a 94.
Empréstito 1911, octubre 28: 5.000 a 76.20.
Province of Buenos Aires, octubre 30: 10.000 a 52.80.
Crédito de 1909, octubre 30: 12 mil a 93.20.
Id diciembre 15: 10.000 a 93.20.
Bonos Pavimentación (semestrales) octubre 30: 35.600 a 86.40.
Deuda Municipal, octubre 30: 9 mil a pesos 101.10.
Saneamiento de La Plata, octubre 23: 20.000 a 85.
Empréstito Convención, octubre 30: 13.000 a 35.40.
Deuda Buenos Aires 5 o|o, 2a. serie, octubre 28: 19.760 a 72.
Bonos Banco Provincia, octubre 30: 44.000 a 93.10.
Banco Francés, diciembre 15: 16 a 41.70.
Quebrachales Fusionados, octubre 30: 500 a 30.20.
Astra, octubre 30: 150 a 67.
Id fin de mes: 100 a 67.
Id noviembre 30: 100 a 67.70.
Puerto de San Nicolás, fin de mes: 600 a 34.30; 200 a 34.40.
Id noviembre 30: 300 a 34.70.

MERCADO DE CAMBIOS

Segunda rueda

Sin operaciones.

Precios oficiales

Libras, 44 1|32.
Francos, 11.65.
Belgas, 12.60.
Suizos, 4.51 1|2.
Florines, 2.09 1|4.
Liras, 20.42.
Marcos, 3.200.
Pesetas, 5.35 3|4.
Reis, 25.800.
Montevideo, 11 o|o.
Nueva York, 122.50

PRIMERA EDICION

27 DE OCTUBRE DE 1922

LA OPINION Y LA POLICIA

Puesta a elogiar las declaraciones del nuevo jefe de policía no sabe hacerlo "La Prensa" sin atacar a los funcionarios que durante la administración anterior estuvieron al frente de la institución. Convenimos en que hacer policía y no política es la verdadera función de un jefe, y fuimos los primeros en reconocer en el nuevo titular de ese cargo las condiciones requeridas para desempeñar su cometido con elevación y eficacia. Mas de los buenos propósitos de ese alto funcionario no puede deducirse un cargo contra sus antecesores. Al hacerlo, "La Prensa" uerce insidiosamente la recta intención de esas manifestaciones haciéndolas servir deslealmente a sus propios designios difamatorios.

Todos los jefes de policía que designó la presidencia anterior demostraron invariablemente poseer un elevado cuanto exacto concepto de sus deberes. Sin hacer exclusiones antipáticas y que no pueden referirse a los jefes que le precedieron y cuya actuación fué brillante, y simplemente por tratarse de quien ha desempeñado últimamente ese cargo, podemos afirmar que el coronel Bortagaray, distinguióse también por la energía, aptitud y contracción aplicada al cumplimiento de sus delicadas funciones. En una ciudad como Buenos Aires, la jefatura de policía exige en quien la desempeña una suma de cualidades poco comunes, pues además de la capacidad de trabajo que demanda la atención de los múltiples asuntos allí solventados, el papel que juega la institución en las manifestaciones relacionadas con el derecho de reunión y en los conflictos obreros, reclaman en quien la dirige tanta firmeza como espíritu conciliatorio, tanta rapidez en la decisión como madurez en los juicios, tanto desapasionamiento como comprensión. Equitativo es declarar que durante la administración anterior los hombres llevados a la jefatura de policía por el presidente Yrigoyen probaron siempre con su conducta el acierto de la elección. Por lo pronto, la policía dejó de ser una institución de rompe-huelgas para restituirse a su misión de custodiar el orden público. Ajustándose a las normas de la nueva y clarividente política social del presidente Yrigoyen, la policía dejó de ser un ciego y airado instrumento represivo de las aspiraciones obreras, aboliéndose aquellas sus famosas y trágicas intervenciones coercitivas en las manifestaciones públicas de los trabajadores. Y no sólo eso. Desaparecida la justificada prevención que los obreros abrigaban contra la policía, sus jefes fueron los mediadores buscados y siempre eficaces en numerosos casos de conflictos de trabajo, actuando sin excepción en forma tan ecuánime que ganaron definitivamente para la institución la confianza de las clases proletarias.

Reconciliada la policía con el pueblo, gracias al nuevo e inteligente concepto que inspiraba sus actividades, pudo desempeñar sus funciones en un ambiente de respeto y consideración antes desconocido. Nunca la población de la capital se sintió más vinculada a la policía que en los últimos tiempos, especialmente cuando la vió esforzarse por contener la ola de delincuencia que amenazaba la persona y la propiedad de los ciudadanos, o cuando la ha visto reprimir enérgicamente el auge peligroso de los juegos de azar.

Con notoria injusticia y flagrante violación de la verdad, "La Prensa" acumula cargos contra la supuesta ingerencia de los funcionarios policiales en asuntos políticos. Desafiamos al osado pulpo a comprobar la verdad de sus mendaces aseveraciones. Fácil es lanzar cargos generales contra una institución, por medio de impresiones e interpretando defectuosamente las cosas; nada más difícil, en cambio, que concretar acusaciones, y eso es lo que no hará "La Prensa", porque sus comentarios editoriales no pasan de ser divagaciones despojadas de fundamento y de veracidad. En los actos políticos de carácter público, tan frecuentes en los años últimos, la policía siempre se desempeñó con tacto y tolerancia dignos del mejor elogio. Ese espíritu tolerante benefició por igual a todos los partidos, evitando que pequeñas faltas o leves transgresiones cometidas en momentos de apasionado entusiasmo político diesen plaza a procesos y condenas tan odiosas como inútiles.

A lo que parece, "La Prensa" hubiera deseado más rigor. Vengativo ánimo ese del pulpo contra las manifestaciones callejeras, derivado, quizá, de las impresiones que tantas veces la indujeran a demandar temblorosamente la protección policial contra las silbatinas significativas del pueblo. Porque la gratitud de "La Prensa" es típica; ningún diario — salvo, quizá, "La Nación" — ha acudido más veces a pedir el amparo policial, solicitudes siempre rápida y caballerescamente atendidas por los jefes de la institución. Su agradecimiento, como se ve, imita singularmente el ya proverbial de la vaca empantanada.

Volviendo a las declaraciones del nuevo jefe de policía, justo es declarar que ellas han satisfecho a la opinión y que acusan una clara comprensión de sus funciones y deberes. Pero solamente la aviesa intención del pulpo ha podido desnaturalizarlas hasta convertirlas en cargos contra funcionarios que se desempeñaron siempre en forma irreprochable.

Los territorios

La conferencia de gobernadores de territorios, celebrada ayer en el despacho del ministro del Interior, a iniciativa de éste, no puede sino producir saludables efectos para los intereses de las grandes regiones substraídas al equilibrio político del pacto federal.

Mas, sin perjuicio de asignarle toda la importancia que reviste, y ello queda establecido en la propia extensión de la nota informativa con que ayer fuera registrada en estas columnas, no podemos asentir al carácter que pretende para ese acto la prensa "grande", sobre todo el pulpo máximo, que ya se erige graciosamente en algo así como órgano oficioso del gobierno nuevo.

"La Nación" sostiene, efectivamente, una vez más, con el empaque de su manía irreductible, que en los territorios aquellos está todo por hacerse; y conceptúa que la junta de los gobernadores sobre la base de una orientación administrativa trazada por el ministro del Interior, ha de ser el primer paso hacia una modificación de los sistemas de actuar y una reorganización, por consecuencia, de los servicios implantados.

A nuestra vez, un principio de justicia nos obliga a definir el verdadero carácter de las cosas, pues los territorios no reclaman, a esta altura, sino una medida de estricto resorte legislativo: la provisión de recursos para poner en movimiento la serie de reformas adoptadas por la Administración precedente, y esa necesidad, que sólo puede satisfacer el Congreso, puntualiza la exclusiva responsabilidad de éste, por sistemática incuria, en la paralización de una actividad urgente, de todo punto inaplazable.

El Poder Ejecutivo, entonces, no tiene más misión, si quiere hacer obra sensata, que seguir el plan ya fijado, un plan que tuvo su primera exteriorización en el criterio con que se procedió a renovar los elencos burocráticos de los mismos territorios, emprendiendo una tarea de positivo saneamiento moral allí donde las prácticas del pasado convirtieron esas regiones en refugios de fracasados y guaridas de tenebrosos.

Tocante a la policía de seguridad, la iniciativa y su comienzo de ejecución corresponden por entero al Gobierno fenecido y sólo falta colocarla en el grado de eficacia exigido por los vitales intereses de que está llamada a ser custodia.

Pero "La Nación" piensa otra cosa. Y cándidamente se muestra convencida de que va a temblar el mundo...

FALTA DE PATRIOTISMO

Ignoramos que puede haber de cierto respecto a la conferencia entre los ministros de Guerra e Interior, que "La Prensa" da como realizada y en la que según ella, se atribuyó la falta de oficialidad en las unidades del ejército, al empleo de elementos militares en las intervenciones. Pero, nos apresuramos a dejar constancia de la falta de patriotismo de "La Prensa", al sostener una tan evidente falsedad. Los desfiles del ejército repetidos en diversas circunstancias y muy especialmente el del 12 de octubre último, han sido sucesivas demostraciones de su buena organización, hasta el punto de que la misma crítica sistemática a todos los actos del anterior gobierno, tuvo que reconocerlo. Y nada diremos del juicio público extraído en las impresiones populares que aplaudió la presencia de la fuerza armada como nunca lo había hecho anteriormente, bajo una larga sucesión de gobiernos que la mantuvieron en situación permanente de desastre. Además, es notorio que la oficialidad que actuó en diversas intervenciones, pertenecía a la plana mayor disponible, sin que sufrieran nunca las unidades del ejército. Y conviene agregar para honor de la institución, que los oficiales en las diversas intervenciones actuaron dignamente, como representantes calificados de la fuerza de una democracia, que estaba en todo momento dentro del verdadero espíritu de la patria. Invitamos a "La Prensa" a que cite un solo concreto en contra de la actuación de un solo oficial.

Sobre lo afirmado no hay dos opiniones honestas capaces de contradecirse: y la simpatía popular insistentemente demostrada al ejército argentino, lo ampara de todos los cargos que se pretendan insinuar en su contra.

El Coronel Isidro Arroyo

El coronel Isidro Arroyo, que bajo el gobierno del doctor Yrigoyen estuvo a cargo de la dirección del Arsenal de Guerra, por disposición del actual pasa a otro destino. Consideramos un acto de estricta justicia recordar los importantes servicios prestados al país por tan distinguido jefe al frente de esa institución.

El coronel Arroyo encontró los arsenales de la República en un estado de desorden y abandono tal, que si desgraciadamente hubiera tenido que afrontar las contingencias de un conflicto armado, se hubiese necesitado improvisarlo todo.

Con un tesón verdaderamente patriótico, el coronel Arroyo desplegó desde el primer momento todas sus energías e inteligencia, a fin de que las ingentes sumas gastadas en armamento no se perdieran, lo que habría sucedido si a tiempo no se hubiesen adoptado las medidas oportunas.

Su principal tarea fué reconstruir, así puede decirse, los elementos dispersos y abandonados, consistentes en armas, enseres, instrumentos, maquinarias y demás implementos de guerra, colocando a la Nación en poder usarlos con eficacia en caso de necesidad.

La obra del coronel Arroyo, inteligente, honesta, y a la que caracterizó por una administración escrupulosa, sólo puede ser apreciada en su verdadero valor, conociendo el estado en que recibiera el establecimiento donde se guardan las riquezas acumuladas para la defensa nacional.

Fué un trabajador incansable, y las primeras horas del día y las últimas lo encontraron siempre en su puesto de deber. Los que le sucedan encontrarán la obra realizada, y es de desear que sigan su ejemplo.

Colonia de vacaciones para maestros

Las autoridades directivas del Camping Club de Buenos Aires, encargadas de organizar en los meses del próximo verano, varias colonias de vacaciones para maestros, han iniciado a activar las gestiones necesarias para organizar los campamentos veraniegos.

En su última sesión, la mesa directiva de este club ha resuelto aceptar las adhesiones que envíen las maestras, para quienes se piensa establecer campamentos en Mar del Plata y Córdoba. Las interesadas pueden solicitar los estatutos del Camping Club en la Universidad Popular de la Boca, Aristóbulo del Valle 471, donde deben ser enviadas las solicitudes de ingreso.

En condición indispensable para pertenecer a esta institución ser miembro del profesorado dependiente del Consejo Nacional de Educación o del Ministerio de Instrucción Pública.

Debiendo las autoridades de este centro iniciar la organización de las próximas colonias, solicitan de los interesados quieran enviar a la brevedad posible su adhesión, pues dentro de algunos días se clausurará la inscripción de los nuevos socios.

LA CRISIS ITALIANA

Giolitti, Orlando y Mussolini

El gabinete italiano ha presentado la renuncia, a consecuencia, según parece, de un ultimátum enviado por los fascistas. Si la causa de la dimisión es esa, hay que reconocer que la influencia del señor Mussolini en la política de Italia es incontrastable.

Planteada la crisis, todas las miradas se han dirigido al señor Giolitti, el grande e indispensable anciano. En opinión general, el único hombre capaz de ocupar la jefatura del gobierno en estos momentos difíciles e inquetantes, es el señor Giolitti.

A juzgar por las informaciones telegráficas, ya se han iniciado gestiones para constituir un gabinete presidido por él y del que formarían parte los señores Orlando y Mussolini y probablemente Bonomi y De Nicola. Un gabinete así constituido sería fuerte y prestigioso. Sería un gabinete de "ases", para emplear una palabra que se ha puesto de moda.

Entre tanto, se asegura que los fascistas están adoptando medidas alarmantes. El señor Mussolini convocó a una reunión de todos los jefes militares de su partido, bajo la presidencia del general Del Buono. Además, el "leader" fascista ordenó a todas las organizaciones militares que se mantengan preparadas para prestar servicio. Esa orden se ha hecho extensiva a los 300.000 obreros afiliados al partido.

Esas medidas se interpretan como actos preliminares de una tentativa para apoderarse del gobierno por la fuerza.

Doctor Carlos J. Rodríguez

El Directorio del Banco Hipotecario Nacional acaba de nombrar abogado de esa institución al doctor Carlos J. Rodríguez.

La designación es todo un acierto. Profesional de valía, se ha destacado por su vasta ilustración, por la seguridad de su criterio y la rectitud acrisolada de sus actos. Diputado Nacional, representante de la provincia de Córdoba, seis años de legislador le han definido como una capacidad en materia de economía pública y un perito en asuntos financieros, habiendo presidido la Comisión de Presupuesto con toda la autoridad y la eficacia de su sólida preparación, traducida siempre en informes de meduloso contenido, reveladores de una observación sagaz y un agudo espíritu de análisis. Ministro de Agricultura, no tuvo tiempo material de exhibir una nueva faz de sus actitudes sobresalientes, pero la discreción de su breve paso por tan altas funciones sirvió para confirmar las dotes superiores de que está asistido.

El Directorio del Banco Hipotecario Nacional revela poseer un alto sentido de su cargo con este nombramiento.

La salud del Dr. Pedro Solanet

Continúa acentuándose la mejoría

El vicegobernador de la provincia Dr. Pedro Solanet sigue mejorando rápidamente, habiendo desaparecido los temores de posibles complicaciones en su estado.

Por el domicilio del distinguido paciente continúan desfilando los numerosos amigos que se interesan por su salud.

Han estado a visitarlo el Dr. Hipólito Yrigoyen, el gobernador Sr. Cantilo, el subdirector de LA EPOCA señor Enrique Agesta y conocidos caballeros de figuración social y política.

Comisión Pro-Demandados por desalojamiento

El sábado a las 15 se reunirá la comisión de jueces de paz que tienen a su cargo la tarea de allegar fondos para las familias demandadas por falta de pago, con el fin de tratar dos casos de las secciones 24 y 30, respectivamente y otros asuntos de importancia. Como de costumbre, el acto tendrá lugar en la Casa de Galicia, calle Moreno 1332.

CARNET del VIAJERO

Museos, Bibliotecas y Paseos

MUSEO NACIONAL DE BELLAS ARTES — Arenales 654. — Abierto todos los días, de 9 a 12 y de 13 a 16.30.
MUSEO HISTORICO NACIONAL — Defensa 1600. — Abierto todos los jueves, domingos y días de fiesta, de 13 a 17.
MUSEO MITRE — San Martín 336. — Abierto todos los días, de 13 a 17.
MUSEO AGRICOLA — Santa Fe 9200.
NUEVO MUSEO DE MINERALOGIA Y GEOLOGIA — Maipú 1241. — Abierto al público los días hábiles, de 13 a 17. Los sábados, de 9.20 a 11.30.
MUSEO NAVAL — Florida 801. — Abierto los jueves y domingos, de 13 a 18.
MUSEO ETNOGRAFICO — Viamonte 430. Abierto los martes y viernes, de 13.30 a 16.30.
MUSEO NACIONAL DE HISTORIA NATURAL — Perú 208. — Abierto los lunes y jueves, de 10 a 16.
JARDIN ZOOLOGICO — Las Heras esquina Av. Sarmiento (Plaza Italia). — Abierto todos los días, de 7 a 17.
BIBLIOTECA NACIONAL — Méjico 564. — Abierta todos los días, menos los de fiesta, de 12 a 17 y de 21 a 23.
BIBLIOTECA POPULAR DEL MUNICIPIO — Corrientes 1615. — Abierta todos los días, de 13 a 18.30 y de 21 a 23.
BIBLIOTECA DE LA FACULTAD DE DERECHO Y CIENCIAS SOCIALES — Moreno 350. — Abierta todos los días hábiles, de 9 a 11.30 y de 13 a 15.30 y de 20 a 23.
BIBLIOTECA NACIONAL DE MAESTROS — Rodríguez Peña No. 935. — Abierta al público todos los días, de 8 a 22, (horario continuo). Sábados, de 8 a 12.
BIBLIOTECA DE POLICIA — Moreno esquina Cevallos. — Días hábiles, de 12 a 23 horas.
BIBLIOTECA DEL COLEGIO DE ABOGADOS — Palacio de Justicia, 7o. piso. — Abierta todos los días hábiles (menos los sábados), de 16 a 17.
BIBLIOTECA NACIONAL DE MARINA. — Florida 801. — Abierta de 9 a 12.
BIBLIOTECA DE LA FACULTAD DE CIENCIAS ECONOMICAS — Horario: de 8 a 12 y de 15.30 a 23. Sábados, de 8 a 12 y de 15.30 a 19.30

Espectáculos

TEATROS

CERVANTES — Compañía inglesa.— Hoy: Edgar Allan Brown. Presents: The Diamonds, Premier Vaudeville Company.—A las 21: Variado programa.
COLISEO — Compañía italiana de operetas Bertini-Gioana. — Hoy, a las 21, función a beneficio de Pina Gioana, estreno: La Chocolaterita y acto de concierto.
ODEON — Hoy viernes, a las 17.15: Gran concierto popular y despedida de Rubinstein.
OPERA — Compañía argentina de comedias Roberto Casaux. Director artístico, Joaquín de Vedia. — Hoy, a las 21.15: Las Tres Marías, estreno: Papá Bonini.
AVENIDA — Compañía española de óperas, operetas y zarzuelas Danyans. — Hoy, a las 18: El Bateo. A las 21: La Hija del Mar, El Conde de Luxemburgo.
SAN MARTIN — Compañía de sainetes revistas y comedias de Arata-Simari-Franco. — Hoy, a las 18, a las 21 y a las 23: El Cabaret Montmartre. A las 22: ¿Se Mata o se Perdona?
APOLO — Compañía cómico nacional de César Ratti. — Hoy, a las 18.15: El Knock-Out. Noche: a las 21: A las 9 en el Convento. A las 22: ¡A París, Muchachos! A las 23: El Café del Marsellés.
NACIONAL — *Compañía nacional de sainetes, comedias y zarzuelas. Director, P. E. Carcavallo.* — Hoy, a las 18, a las 21 y a las 23.15: Todo Bicho que Camina va a Parar al Asador. A las 22: El Zarpazo.
POLITEAMA — Compañía nacional de sainetes y revistas Vittone-Pomar.— Hoy, a las 18 y a las 22.15: El Diablo con Polleras. A las 21: La Suerte del Turco Alí. A las 23.15: *Los Templos de Talía.*
NUEVO — Compañía Bataclán de grandes revistas. — Hoy, a las 18: Margot Duerme. A las 21.15: Buenos Aires Embataclanado. A las 22.15: Margot Duerme.
ARGENTINO — Compañía nacional Florencio Parravicini. — Hoy, a las 21.15: Nido de Amor, Urutaú.
SMART PALACE — Corrientes 1283.— Compañía Pagano-Ducasse. — A las 21: ...Y Diente por Diente, Almas que Luchan.
LICEO — Compañía nacional Orfilia Rico.—Hoy, a las 21: Pequeñas Causas, Celos, Amor y Radio.
BUENOS AIRES — Compañía de gran guiñol Rivera-De Rosas.—Hoy, a las 18 y a las 21.15: El Hipódromo. A las 22.15: Acidalia.
MARCONI. — Compañía de dramas y comedias Blanca Podestá. — Hoy, a las 21: *Un Hombre Débil, El Crisol de las Razas.*
VICTORIA — Compañía española de dramas y comedias Concepción Olona. — Hoy, a las 21.15: Maridos Así, Hay Muchos, Noche de Bodas.
COMEDIA — Compañía cómica española Lamas-León. — Hoy, a las 18 y a las 23: Sanatorio del Amor. A las 20.45: Las Corsarias. A las 22: Una Noche en el Paraíso.
PORTEÑO — Compañía de sainetes y revistas La Porteña. Director artístico Carlos M. Pacheco.—Hoy, a las 18: *¿Qué Hacés de Noche?* A las 21: La Dinamita. A las 22.15 y a las 23.15, estreno: Señor Presidente.
MAYO — Compañía española de zarzuelas y operetas García Burrueco. —Hoy, a las 18: El Amigo Melquíades. A las 21: El Señor Luiz el Tumbón, El Nido del *Principal, Tabardillo.*

VARIEDADES Y CIRCOS

CASINO — Maipú 336. — Hoy, a las 20.45: éxito de Los Bill Boll, Les Jackson, Gaito, Delphin Pacheco, Rowland, Corn and Nell y toda la compañía.
HIPPODROME — Corrientes y C. Pellegrini. — *Compañía Edén Circus.* —Hoy, a las 18 y a las 21: dos grandes funciones tomando parte los elementos de la nueva compañía.
MAIPO — Esmeralda 443. —Hoy éxito de Pierrette Flori, *coupletista,* Lo Hesse-Sewitz, Fernanda Abranches, Hermanas Delpont. Todos los días match Firpo-Tracey.
FLORIDA — Galería Güemes. — Hoy, a las 16 y a las 21: Exito de Buonavoglia, Eva Príncipe y Teresita Zazá.—Alias Roberto Keenedy.
PARQUE JAPONES — L. N. Alem y Callao.—Domingo, tarde y noche: grandes romerías. Bandas, bailes y grandes atracciones recién llegadas de Norte América.

NOTA — *Para los Cinematógrafos ver la página de Teatros.*

Servicio telegráfico especial para LA EPOCA

(De la United Press, Agencia Havas y nuestros corresponsales)

La crisis ministerial italiana

Desarrollo de las operaciones en Marruecos

Tirantez de relaciones entre España y el Vaticano

La crisis ministerial italiana

ROMA, octubre 27 (U. Press). — Comentando la crisis, dice "Il Paese" que el ministro de Obras Públicas, señor Vincenzo Riccio, dimitió con la aspiración de preparar el camino para el advenimiento de un gabinete Salandra-Mussolini, evitando a la vez la posibilidad de una combinación Giolitti-Orlando, sin los fascistas. En el curso de una entrevista declaró Michel Bianchi que después del éxito conseguido en Nápoles no hay ninguna solución posible más que la de que Mussolini sea primer ministro y tan solo un gobierno Mussolini podrá mejorar el crédito italiano en el exterior.

La lucha en Marruecos

MELILLA, octubre 27 (U. Press) —Se ha realizado un avance en las operaciones recién emprendidas de unos catorce kilómetros, partiendo desde Dardrius. Se supone que la importancia de estas operaciones desarrolladas con éxito por los peninsulares, deprimirá a las tropas de Abd-El-Krim.

Las bajas indígenas son 23 además de tres peninsulares heridos. En la posición de Tayudait tomamos un cañón enemigo con granadas.

La aviación cooperó con eficacia. Los moros tirotearon a un aparato, hiriendo a un sargento que iba en un avión de bombardeo. Los aeroplanos han regresado, a pesar de haber sido alcanzados por algunos balazos, que produjeron averías de menor cuantía.

Las relaciones entre España y el Vaticano

ROMA, octubre 27 (U. Press). — Según impresiones recogidas en los círculos del Vaticano, las relaciones entre éste y España son en exceso tirantes. A raíz de retirar del consejo de la Liga el proyecto de Balfour, sobre formación de una comisión mixta para la protección de los Santos Lugares en Palestina, el papa pidió a España, por razón de la intimidad de relaciones entre ésta y la corte londinense, que ejerciera su influencia ante los miembros del gobierno británico en favor de la proposición del pontífice por la que se pretendía que la comisión se compusiera de una mayoría de naciones católicas, incluyendo entre otras al Brasil y Uruguay.

El gobierno de Madrid, temiendo que un paso en tal sentido ofendiera a Inglaterra, nada hizo al respecto, y es por ello que la cancillería de Estado de la Santa Sede envió una enérgica comunicación en la que se hacía notar que el papa estaba tratando de proteger a la vez los intereses católicos y latinos lo que le daba derecho a confiar en el apoyo de los católicos y de Su Majestad Católica de España.

La detención del príncipe Andrés

ATENAS, octubre 27 (U. Press) —El príncipe Andrés fué traído ayer por la tarde a esta capital, bajo la acusación de complicidad en las responsabilidades del desastre de Asia Menor. También ha sido detenido el ex primer ministro Galogerópulos.

No hay renuncia

ROMA, octubre 27, (U. Press.) — Oficialmente se anuncia que el gabinete no ha renunciado hasta este momento.

Regresó a Londres Mr. Bonar Law

LONDRES, octubre 27 (U. Press) —Llegó desde Glasgow el primer ministro Mr. Bonar Law.

Audiencia pontificia

ROMA, octubre 27 (U. Press)— El Papa concedió audiencia a Pierpont Morgan, quien iba acompañado del profesor Hinvernet.

Renuncia de Yusuf Kemmal

CONSTANTINOPLA, octubre 27, (U. Press) — Yusuf Kemmal presentó la dimisión de su puesto de ministro de Relaciones Exteriores, y se asegura que le reemplazará Fethi bey o quizá Ismet bajá.

Por un decreto kemalista se prohibe a los extranjeros salir sin permiso de Esmirna.

La cuestión del Cercano Oriente

CONSTANTINOPLA, octubre 27 (Havas). — En los centros nacionalistas de esta capital circula el *rumor de que la fecha de la Conferencia de la Paz,* para tratar las cuestiones del Cercano Oriente, será aplazada hasta el día 25 de noviembre con el objeto de permitir la ocupación completa del territorio de la Tracia por los turcos.

Conferencia del Dr. Garay

BUDAPEST, 27 (Havas). — Ante una asistencia numerosa de profesores, alumnos, hombres políticos y juristas, el jurisconsulto argentino, doctor Juan Carlos Garay, desarrolló, en la Universidad de esta capital, la doctrina de que es autor sobre la ciudadanía automática de los extranjeros.

El Rector de la Universidad aprobó las declaraciones del doctor Garay a quien felicitó calurosamente. El gobierno de Hungría se hallaba representado en la Conferencia.

La prensa de esta capital comenta de un modo muy favorable la doctrina del doctor Garay y los conceptos vertidos por el conferenciante en apoyo de su tesis.

El doctor Juan Carlos Garay partió para Ginebra donde volverá a hablar hoy.

La aftosa en Inglaterra

LONDRES, 27 (Havas). — Se han producido algunos casos de fiebre aftosa entre el ganado en la granja de Voodstock, condado de Oxford.

EN LA PRESIDENCIA

A las 13 horas llegó a su despacho oficial de la Casa de Gobierno el Presidente de la República, acompañado por su edecán, capitán de fragata Fablet.

En seguida recibió la visita del Vicepresidente de la República, doctor González, con quien conferenció breves instantes, y más tarde, la de su ministro del Interior, doctor Matienzo.

A las 14 y 30, luego de firmar el primer mandatario expedientes y órdenes de pago de los distintos ministerios, que le llevó su secretario, doctor Veronelli, se iniciaron las audiencias del día. Recibió el doctor Alvear al ingeniero Florencio Romero, al padre Gabelich, al vicario general de Catamarca, señor Pedro Oviedo; a los delegados del Comité Universitario Radical; miembros del Consejo de Guerra y Marina; a varios miembros del Patronato de Liberados y a los componentes del Consejo Federal de Asociaciones Españolas.

El lunes próximo el Presidente de la República recibirá a los miembros de la mesa directiva de la Convención de la Capital de la Unión Cívica Radical.

La libertad del procesado Cantoni

Ha quedado sin efecto la orden del juez Escobar al jefe de Policía

SAN JUAN, octubre 27. — La Suprema Corte de Justicia, hizo lugar al recurso de apelación al auto del juez Escobar en que concedía la libertad al procesado Federico Cantoni, fundado en sus fueros de senador provincial, con lo que queda sin efecto la orden que entonces diera el juez al jefe de policía.

Coméntase la ilegalidad de la resolución dictada por el juez Escobar, denegando la apelación que expresamente concede el Código de Procedimientos.

El Dr. José Vasconcellos, embajador extraordinario de Méjico, ofrecerá una recepción

El acto tendrá lugar en el Plaza Hotel

El embajador extraordinario de Méjico doctor José Vasconcellos, que representó a su país en la ceremonia de la trasmisión del mando presidencial, ofrecerá a las autoridades argentinas y al cuerpo diplomático, una recepción extraordinaria que tendrá lugar el 28 del corriente en el plaza Hotel.

El acto promete adquirir brillantes proporciones, como resultado de las grandes simpatías que conquistara en nuestro país, el doctor Vasconcellos por su inteligente actuación frente a la embajada que presidió.

Despedida del Nuncio

Se realizará en el Colegio San José

Como ya se ha anunciado, el Nuncio Apostólico monseñor doctor Alberto Vasallo di Torregrosa, será objeto de un cordial homenaje de parte de los católicos argentinos, en ocasión de su próxima despedida, pues en la semana entrante partirá para Europa. El distinguido prelado luego de dar cuenta al Santo Padre de su misión en nuestro país y ante el gobierno, partirá a Munich a ocupar el puesto para el que ha sido elegido.

La Liga Argentina de la Juventud Católica, delegada por la U. P. C. A., para correr con todos los preparativos del homenaje proyectado, ha multiplicado su actividad estos últimos días. Ya está listo el programa a desarrollarse en el amplio salón del Colegio San José, el 28 del corriente a las 15 horas.

Habrá varios números de canto y declamación preparados exprofeso para ese simpático acto y el que será amenizado por una nutrida orquesta.

Se han repartido ya las invitaciones, sin las cuales no se podría tener acceso al salón del San José. Y pueden retirarse las que se deseen en la sede de la U. P. C. A., en la Liga Argentina de la Juventud Católica (5o. piso), Avenida de Mayo 1396.

El álbum que le será entregado al Nuncio, como recuerdo de afecto y de amor, por su vigilante y destacada actividad y celo incansable por la causa católica y sus diversas organizaciones, será un verdadero exponente de las simpatías que ha logrado despertar el prelado, durante su estada entre nosotros.

Por la sede de la U. P. C. A. han desfilado estos últimos días numerosísimas personas para estampar su firma en dicho álbum. Además, todas las asociaciones, colegios, institutos y organizaciones diversas católicas, han hecho lo mismo estampando, junto con las firmas de sus dirigentes, el sello respectivo.

Por otra parte del interior, han llegado al Nuncio, infinidad de cartas y telegramas, expresándole los más sinceros augurios en la nueva misión que le ha encomendado la Santa Sede, así como la Liga Argentina de la Juventud Católica al acto que prepara.

Juicios de la prensa sobre la personalidad del ex-presidente de la República Dr. Hipólito Yrigoyen

"La Opinión", de Jujuy, octubre 12.

DOCTOR HIPOLITO YRIGOYEN

Cuando las recias tormentas han pasado, y renace la calma, más pura y más intensa brilla la luz del sol.

Cuando se hayan serenado las agitadas pasiones políticas, y los años que vivimos hayan engrosado la caravana de la historia, se agigantará la figura de Hipólito Yrigoyen.

La luz de los astros, de cerca enceguece y de lejos maravilla. Visionario y altivo, enérgico y audaz, como el viejo lobo de mar, que con sus ojos avizora y escruta el horizonte, aferradas las muñecas a la rueda variable del timón, impasible al embate de las aguas y los vientos, con la brújula amiga y la serenidad compañera, pasó con la nave, vencedora sobre las olas, asombrando la absorta pupila del mundo.

Yrigoyen ha triunfado.

Sobre sus sienes de viejo luchador ha quedado engarzado un laurel más. Yrigoyen abrió para los argentinos las puertas del templo sagrado de sus libertades cívicas, y un concepto de redención igualó a todos los hombres en la plenitud de sus derechos.

Los ejércitos de la patria nos dieron libertad ante los ojos del mundo, y el radicalismo nos la dió ante los ojos de nuestra propia conciencia, y tan grande y sagrada es la una como la otra. El evitó que se terminara de escribir la segunda página negra de la historia argentina y que los hombres fueran a los atrios como las bestias a los corrales. El radicalismo levantó el nivel de las masas obreras, reconociendo la legitimidad de sus aspiraciones, premiando sus sacrificios en pro de la grandeza nacional. El ha creado como una institución, la personalidad del trabajador y muchos hombres han salido de las filas de sacrificio y de dolor, a ejercer las funciones públicas, por talento y honradez, las leyes supremas en la vida, y, decir radicalismo es nombrar a Hipólito Yrigoyen.

Al descender del alto sitial que abandona, tomará nuevamente en sus manos la bandera radical, y en el llano o en la cumbre, entre el destello de las luces o la soledad de las sombras, con el poder o sin él, presidente o ciudadano, siempre será la encarnación de un credo palpitante, que a golpes de buril va esculpiendo en el mármol de la historia las palabras sagradas de su constante aspiración: "seamos libres para nosotros mismos y seremos libres para el mundo".

Y repitamos como el viejo profeta de barba blanca que sembró la semilla de la redención: "a los hombres que vienen, a la juventud de hoy, toca consumar la obra".

"La Gaceta" — Viedma y Patagones. — Octubre 15.

HIPOLITO YRIGOYEN

(Anticipamos un juicio, que a su tiempo hará la historia).

Reformador y revolucionario de la estirpe de Mariano Moreno; patriota grave y sereno como solo lo fué Manuel Belgrano; insigne jefe de partido, con las mismas condiciones de superioridad y de talento que dieron relieves propios a la personalidad ilustrísima del coronel Dorrego; estadista de vuelo, tanto o más que Bernardino Rivadavia; modesto, a lo José de San Martín; pensador a lo Alberdi; manso y culto como Mitre; amigo sin tacha como Adolfo Alsina; enérgico, viril y valiente como Carlos Pellegrini; ciudadano de pureza acrisolada como Leandro N. Alem; gobernante ejemplar y honesto, de una honestidad que nadie igualó hasta hoy; y argentino, netamente, singularmente argentino, más que aquel que más lo fuera. Es el arquetipo nuestro; tiene todas las virtudes fundadoras de la raza: generoso, patriota, valiente, sereno, talentoso, leal, caballeresco y tolerante; es altivo con los altivos y humilde con los humildes; quiere y respeta a su pueblo, y ha vivido siempre y vive hoy más que nunca, saturado de amor hacia las multitudes que lo han sabido comprender, y lo rodean, y lo siguen y lo aclaman!

Desde las filas compactas y caldeadas de nobles entusiasmos que las multitudes forman hoy para aplaudir su paso y aclamar su nombre, nosotros decimos también nuestras palabras de verdad, y expresamos nuestros sinceros votos por la ventura personal del gran argentino, a cuyo nombre el pueblo lo rodea con los sagrados atributos patrios, y cuya personalidad queda incorporada, por expreso mandato del sentimiento público, en el número de nuestras altas glorias nacionales.

"Libre Tribuna", de Rosario (Santa Fe), Octubre 19.

EL Dr. YRIGOYEN

Muy pocos mandatarios habrán tenido la satisfacción de dejar su alta investidura rodeados de la consideración pública puesta de manifiesto en el enorme gentío que acompañó al doctor Yrigoyen al dejar la Casa Rosada. Podemos decir más aún: pocos mandatarios argentinos han llegado al alto cargo sostenidos con mayores pruebas de confianza, que la que ha trascendido del país entero en el preciso momento en que el popular presidente de los argentinos dejaba de serlo para incorporarse al pueblo como ciudadano, después de un lapso de gobierno eficaz, laborioso y trascendental.

EL HOMBRE

Por tratarse de una persona de condición modesta y por la sinceridad que en ella campea, publicamos la poesía de que es autor un cabo de la policía de la capital, en servicio activo.

Cumple seis años su ejemplar gobierno
tiempo que el pueblo de la patria mía
no siente el peso de la tiranía
y marcha airoso por el bienestar,
Yrigoyen que al poder llegara
derrotando con su triunfo a los mandones
y extirpando para siempre los ladrones
en la historia como ejemplo ha de quedar.

Ese es el hombre: El que nos libertara
de entre garras de estúpidos cretinos,
es el Apóstol a quien los Argentinos
debemos de laureles coronar,
él fué quien con su talento
señalábanos el rumbo de esta tierra,
cuando aquellos que soñaban con la guerra
nuestra patria pretendieron arrastrar.

Las Provincias en el margen del abismo,
entregadas a caudillos y malones,
le mandaste una a una intervenciones
y en tal forma las pudiste reparar,
a las arcas las hallaste sin caudales,
la Nación envuelta toda en el desquicio,
la bancarrota ya rodaba al precipicio,
pero a tiempo lo pudiste evitar.

Los contrarios te guerreaban y gritaron,
te llamaron Dictador y no temblaste,
en tu obra saneadora continuaste
y triunfante tu gobierno llega al fin;
nuevo héroe de la patria mía
que pusiste al tirano el freno,
tu debes de figurar junto a Moreno,
de Belgrano, Rivadavia y San Martín.

El régimen ya muerto buscó alianza
con la secta, cual si fuesen mercaderes
ponen precio por sus chismes de mujeres,
más ni un cargo son capaces de probar;
entretanto continúas en la brecha,
de laureles has cubierto tu camino,
prosiguiendo tus anhelos de argentino
y haciéndolo a este pueblo progresar.

Para el bronce es requerida tu figura,
modelado en letras de oro está tu nombre,
Yrigoyen, Yrigoyen, sos el hombre
y el orgullo del sagrado pabellón,
quedarás como un ejemplo de patriota,
cuyo paso en el gobierno fué de gloria,
tú serás un eslabón más en la historia,
entre los hijos de esta gran Nación.

Santiago UREL.

En honor del ingeniero Manuel J. Claps

En el amplio salón de fiestas de la Confitería del Aguila, fué servido anoche el banquete que los amigos del ingeniero Manuel J. Claps le ofrecían con motivo de su reciente designación de presidente de la Caja de Jubilaciones Ferroviarias.

El banquete resultó muy concurrido, transcurriendo en un ameno ambiente de camaradería y amistad.

A los postres, ofreció la demostración el diputado nacional señor Jorge Raúl Rodríguez en una brillante improvisación.

El señor Rodríguez, hizo un cálido elogio del obsequiado, refiriéndose después a la acogida auspiciosa con que la capital de la República recibía a los hombres de tierra adentro que venían a conquistar con el trabajo.

Arriba: la cabecera de la mesa.—Una vista general del banquete

Durante su improvisación el orador fué frecuentemente interrumpido por los aplausos

El ingeniero Claps, al agradecer el homenaje de sus amigos, lo hizo en los siguientes términos:

Me siento turbado al encontrarme en el sitio de honor de esta mesa, arrancado de la serena modestia de mi vida por el bondadoso cariño de mis amigos.

Yo no podría haber aceptado esta demostración, si solo mi humildad me hubiera dictado el buen consejo; mas he debido ceder a la voluntad de mi propio corazón, que nunca ha sido tardío para el llamado de los afectos hidalgos.

Y es que yo sé, señores, que esta demostración entraña un movimiento sentimental, que ha exagerado mis cualidades, pero que he de aceptar en su verdadero significado, porque esto me prueba que no ha sido estéril el haber puesto un poco de ensueño y un poco de bondad en todos los actos de mi vida.

Y ahora, mientras aun vibra el eco de la palabra cálida y elocuente de mi dilecto amigo Jorge Raúl Rodríguez, cuya hermosa y fecunda vida lo ha perfilado entre su generación con los rasgos de una vigorosa personalidad, — grata voz para mí, pues en ella hay la modulación lejana de otras voces de ausentes que son sombras de recuerdos y cenizas de nostalgias, — dejadme que os agradezca en él esta hora de emoción, y dejad que mis melancolías alcen su vuelo a través de la distancia y de lo imposible, para buscar con las ansias de un amor perenne a los amigos ausentes y a los muertos inolvidables.

Enrededor de esta mesa, y presentes otros en espíritu, me acompañan amigos que me honran, con quienes he vivido horas intensas y con quienes vamos por rumbos paralelos en la brega cotidiana. Con ellos he estado y estaré siempre — bien lo sabéis vosotros — cualquiera sea el puesto de lucha, de sacrificio o de responsabilidad que me toque en suerte.

Amigos presentes y ausentes, que me dieron la hospitalidad de sus corazones y las enseñanzas de su experiencia, a quienes mi voz no podrá expresar la tonalidad profunda de mi alma: si yo merezco el afecto que me rodea, os lo entrego a vosotros y quede para mí la responsabilidad de mis errores de hombre. Y permitidme con este motivo que haga una excepción, citando un nombre de entre los muchos que acuden a mis labios: Hipólito Yrigoyen, a quien le rindo el tributo de mi admiración y de mi gratitud.

Mas de consagrarme en estas palabras, a la serena paz de las horas pasadas; he de manifestar mis sentimientos íntimos para los que en la alborada de la vida y entre las primeras dificultades del camino, me dieron el espaldarazo del bien y me armaron caballero del soñar.

Me habéis de tolerar, pues, señores, que abra el viejo arcón de los recuerdos de mi hogar. Muchos de los que rodean esta mesa, lo conocieron allá en la ciudad entrerriana, afiebrada por las ansias del progreso y engrandecida por el trabajo; cuyos estíos refrescan las brisas del Uruguay y abanican los palmares del Yuquerí; cuyas noches perfuman el aromo y el arazá y decoran las luces del cielo entrerriano con los luminosos diamantes de sus estrellas: Concordia, cuyo nombre es un símbolo y una síntesis.

Allí vivió su vida de trabajo, de dolor y de virtud; allí inclinó su cabeza blanca de austeridad en el seno del misterio, mi humilde, mi modesto padre. El santificó con el sudor de su frente, en el trabajo manual, las duras horas de la pobreza y él puso en la copa amarga de las horas de angustia la miel de su alma buena; él nos enseñó con su ejemplo a soñar en medio de las más crueles realidades, neutralizando el veneno del rencor y de la amargura de la vida, con un sano, generoso, admirable optimismo. De él aprendí a abrir los brazos a toda vida de hombre que pasara junto a la mía, en la solidaridad total y fraterna con que me he entregado siempre.

Es la imitación defectuosa de sus cualidades lo que celebrais en mí. Por eso, yo evoco esa sombra humilde y amada por mi corazón para que ella presida esta hora y reciba la ofrenda de vuestros corazones.

Y junto a la sombra venerable, evoco para su homenaje, un rostro pálido y una sonrisa triste y una mirada buena, que perdura sobre nuestras almas como una caricia, como un perfume, como una unción; sombra augusta y querida, que no se aparta jamás de mi memoria, he nombrado a Antonio Herrera.

Cuando me hallé frente a la vida, sin más armas que mi juventud y las enseñanzas recibidas en mi hogar, encontré, como lo encontraron tantos, para dignificar su vida, enaltecer sus propósitos y estimular su conducta,

a aquella alma selecta y a aquel talento vigoroso y a aquella vida austerísima, a cuyo influjo, como a la irradiación del sol, no había tiniebla que resistiese, ni alma que no se fecundase en un bello propósito o en una empresa ideal.

El rigió el ritmo de mis actividades ciudadanas con la autoridad de su ejemplo y fué poniendo en la trama sutil de mi espíritu el hilo de oro de la firmeza, el hilo blanco de la probidad, la palidez azulada del ensueño...

Señores:

Alzo mi copa por vuestros espíritus gentiles y por vuestras almas bondadosas, y ratifico mi propósito de preservar en la senda trazada, cualquiera que sean las circunstancias de mi vida, para que así vosotros no tengais porque arrepentiros del honor que me dispensáis en esta noche.

Cuando el ingeniero Claps tuvo un recuerdo para el doctor Yrigoyen, los comensales contestaron con una estruendosa salva de aplausos.

Habló después el señor Fernando Herrera, quien tuvo sentidas palabras para el obsequiado, para el profesor Onaindía, el doctor Jesús H Paz y para el doctor Honorio Pueyrredón, cuya figura se había destacado tanto en la asamblea de Ginebra.

A pedido insistente de los comensales, usó de la palabra el doctor Pueyrredón, quien expresó elevados conceptos sobre la personalidad del obsequiado en forma brillante, que arrancaron frecuentes salvas de aplausos.

Fueron comensales las siguientes personas:

Doctor Honorio J. Pueyrredón, Jacinto L. Caminos Rafael Nocetti, Delfor del Valle, José Onaindia, Edgardo Bulnes, Andrés Ferreyra, Alfredo Espeche, doctor Horacio Oyhanarte, Jesús H. Paz Juan B. Cáceres, Arsenio M. Paredes, Antonio Ciesco, doctor M. Ortiz Pereyra, Basilio Herrera, Raúl U. Pretto, José Anganuzzi, Alejandro H. Cantilo, Juan Antonio Ortelli, Lucio V. Tabossi, ingeniero Emilio T. Speluzzi, Santiago López Elitcherry, ingeniero Carlos Wauters, Alberto Traiana, Abelardo Teresano Martín Abelenda, Pablo C. Massone, José Manuel González, Rodolfo J. Scapino, Emilio Carmona, Osvaldo Perasso, Aueguiso Massone, Esteban Tiblietti, Luis G. Monge, Arturo Honores, Humberto Meoli, Vicente Scariato, Gustavo Lamolle, doctor David Luna, Dionisio Quintens, Arturo Anelli, Luis C. Peluffo, doctor José Antonio González, Salom, doctor Juan Bayeto, L. Herrera, M. J. Thamis, Arturo Lando, Julio Bello, Eduardo Madariaga, Arturo M. Mañe, Adolfo Fernández, Como Meyers, doctor Ramón Reboratti, Ramón Canals, ingeniero Juan María Figueredo, C. Pomies, Manuel D. Vaccari, Ramón Bermain, doctor Maza, doctor Matta, Gerardo Aranzadi, doctor Carlos Vico, Luis Fidel Albeida, Mario Lando, ingeniero Gagliazza, doctor Santiago A. Chichizola, Jorge Raúl Rodríguez, José Gómez Ortizar, Enrique Garat, A. W. Pereira, J. Francesco, Edison Podestá, Diego P. Ortitana, J. Armando Reyes, Alberto Y. Reyes Decoud (hijo) Endoro Vargas Gómez, Rafael María Gutiérrez, J. Rillo (hijo), Benjamín Reolin, Avelino Barrio, Ernesto Ohlsson, Domingo Beverazzi, Isidoro Mera, Pedro López Elitcherry, ingeniero R. Padula, Eduardo G. Escobar, Juan Francisco Meatz, José M. Zabala Carbó, Gunnar Zimmermann, José L. Racioppi, Arturo Gandona, Cassaro Juan O. Gil, Gastón González Lelong, Domingo B. Cafaratta, ingeniero Ricardo Burgos (hijo), C. L. Padula, Sixto Vela, doctor I. Arrieta Escalante Echgüe, Eduardo Ordóñez (hijo), Juan A. Briano, José A. Urobono, Manuel Rodríguez, Alberto J. Festal, Vicente de Santis, Atilio Ottonelli, David O'Connor, Aníbal Cisneros, Alfredo Bomami, Rimondo Muigia, Alfredo Lamarque y Avelino Herrera y otros.

En la Asistencia Pública

MULTAS APLICADAS POR EXPENDIO DE SUBSTANCIAS ALIMENTICIAS ALTERADAS Y ADULTERADAS

De acuerdo con los análisis químicos practicados oportunamente y con los resultados de los sumarios levantados en cada caso para individualizar a los responsables de las infracciones, se han aplicado multas de $ 20 m|n a $ 100 m|n a los siguientes comerciantes:

Enrique Meles y Cía., Rioja 1251, yerba mate, puré de tomates, aceitunas y conserva de tomates; Turpetti y Escolizo, Cruz 900, achicoria; Rossa Ratto, J. B. Alberdi 4315, vino tinto; José Rodríguez y Cía., Basualdo 1082, vino tinto; Serafín Pacios, Gaboto 859, infracción a la Ordenanza de bebidas gaseosas; Raúl Toranziani, Rojas 802, café de olor molido; Arnoldo Tognola, Pa-

---

Ello indica con toda claridad que el doctor Yrigoyen, no solamente contó con el pueblo de su patria al iniciarse como hombre de gobierno, sino que desarrolló su gestión gubernativa dentro de las normas que se trazara y que el país conociera; que el rumbo inicial se mantuvo siempre en todas las circunstancias, las mayores de las cuales fueron sumamente difíciles; que la oposición sistemática no pudo desviar su derrotero, y que en esa forma, no sólo conservó la confianza de los que lo elevaron, sino que también conquistó nuevos y mayores afectos que hoy solidifican completamente su personalidad política.

Mucho ha dicho la prensa chabacana y la diatriba de la oposición; pero es justo pensar con altura, por lo menos en las horas culminantes de su nombre, para legar, aun cuando sólo sea una pequeña página, a la conciencia ciudadana que pueda servir de punto de arranque de un análisis mesurado y sincero que justifique los errores y que magnifique los aciertos.

En la historia del período constitucional de nuestro país, ningún presidente de la República tuvo a resolver problemas más difíciles ni situaciones más escabrosas que allanar; jamás ha tenido la Nación Argentina conmociones sociales más profundas, ni relaciones internacionales más delicadas. En todos los casos, el doctor Yrigoyen ha demostrado una asombrosa seguridad en las medidas adoptadas, y no ha sido necesario una larga carrera del tiempo para justificación de sus actos.

Esto sólo da la medida del hombre. Las páginas con que la historia patria ha recibido en su seno el período presidencial del doctor Yrigoyen, no han sido solamente escritas para la posteridad; si el tiempo permite juzgar los momentos históricos porque con él se han desvanecido las pasiones de la época, aquello que está escrito hoy ya está con el fallo natural de esa clase de documentos; no ha sido necesario que la posteridad analice, estudie y juzgue; la actualidad misma tienen las consecuencias de todos los actos, algunos de los cuales maravillan por su propia espontaneidad, en circunstancias, en que, una verdadera opacidad universal, no permitía distinguir absolutamente nada más allá del diario desarrollo de las actividades del momento. Y la prueba está en la forma que fueron juzgados antes e inmediatamente después cada uno de esos actos.

El doctor Yrigoyen debe sentir la inmensa y la noble satisfacción de verse justificado en vida y en el mismo instante en que entrega las riendas del gobierno. Todo cuanto se ha dicho en su contra, en contra de su gobierno, en contra de su administración, en contra de su política, ha quedado reducido a cero mientras sus prestigios se elevan al infinito. Sus propios detractores sienten la pequeñez de sus insultos y de sus cerebros ante la grandeza de su sinceridad y la enorme trascendencia de sus actos de gobierno; y no es difícil, si es cierto lo que la moral dogmática sostiene, que sientan vergüenza y profunda repugnancia de sus propias obras.

Ahora, todo el radicalismo del país ansía que vuelva a la jefatura suprema del partido. Desde el llano el doctor Yrigoyen demostró ser un hábil político; en el gobierno no le fué siempre posible intervenir directamente en las cuestiones de orden partidista; pero otra vez en su primitiva posición, con la conciencia liberada de los intensos asuntos del gobierno, y con el conocimiento exacto de muchas flaquezas humanas que no tuvo antes ocasión de ver, dará a la Unión Cívica Radical su verdadera senda de unión y de triunfo para hacer completamente efectivas las aspiraciones que la formaron.

Comunicaciones telegráficas

Las líneas internas y conexiones internacionales, funcionan normalmente.

Dr. Fernández Castro

ENFERMEDADES DE LOS OJOS
ANTEOJOS

Jefe del servicio de oftalmología del Hospital "Juan A. Fernández"
Consultas: de 2 a 4. DEFENSA 69

COPIAS A MAQUINA

Se hacen a precios módicos. — A. D.
Calle RAWSON 1017.

v. octb. 31

La demostración a los pilotos Aracena y Fels

Continúan recibiéndose numerosas adhesiones para el gran banquete que será servido mañana en el restaurant Conte, en honor de los pilotos capitán Diego Aracena y Teodoro Fels.

Ofrecerán la demostración en nombre de la comisión de homenaje, autoridades aeronáuticas argentinas, pilotos y demás personas adheridas al acto, el doctor Enrique Loncan.

Una vez terminado el banquete los comensales se trasladarán al Círculo Chileno-Argentino, donde se realizará una recepción en honor de los pilotos Diego Aracena y Teodoro Fels.

Los cubiertos podrán retirarse en el local del Círculo Militar, Florida Núm. 221, de las 14 a las 20 horas.

Pro-jubilación de empleados de la marina mercante

Constitución de un comité

Mañana, a las 21 horas, en el salón de actos de nuestro colega "La Razón", Avenida de Mayo 750, tendrá lugar la asamblea a que han sido convocados los empleados marítimos, a fin de dejar constituído un "Comité Pro Jubilaciones y Pensiones de los Empleados de la Marina Mercante".

Al objeto de evitar erróneas interpretaciones los autores de esta iniciativa nos piden dejemos constancia que el centro se constituye única y exclusivamente a raíz del proyecto de ley presentado por el diputado doctor Leónidas Anastasi que ha sido despachado favorablemente por la comisión respectiva de la Cámara y que, por consiguiente, terminará su misión una vez que sea sancionado el referido proyecto y que hayan sido nombrados los miembros del Directorio de la Caja.

Por lo tanto, queda terminantemente establecido que el Centro que surge ex profeso, para colocarse frente al proyecto de ley mencionado, no tiene absolutamente carácter de asociación de trabajo, de liga, de resistencia, de federación de empleados, ni mucho menos un color político o partidista, debiendo sus actos estar de pleno acuerdo con la nobleza de la causa para la cual se inicia, y en armonía con el criterio de los patrones, directores o representantes de agencia y compañías de vapores.

En la reunión de mañana se considerará la siguiente orden del día:

1o. Comunicación a la asamblea que queda constituído el "Centro Pro Jubilaciones y Pensiones de los Empleados de la Marina Mercante".

2o. Nombramiento de la Comisión Directiva con amplios poderes: Presidente general, 2 Vicepresidentes, Secretario general, Prosecretario general, Tesorero, 2 Protesoreros, 2 Revisores de cuentas, 5 Secretarios, 5 Prosecretarios, 8 Vocales, 6 Vocales suplentes.

3o. Duración del cargo de la Comisión Directiva del Centro.

4o. Fijación de la cuota mensual que abonará cada uno de los asociados, para sufragar los gastos de ejercicio y propaganda.

5a. Varias.

Conferencia de agrónomos

Concurso de trabajos agrarios y económicos

La "Conferencia de Agrónomos" ha resuelto organizar un concurso de trabajos sobre temas agrarios y económicos entre los profesionales agrónomos radicados en el país, con el fin de exteriorizar y estimular ante la opinión pública la labor intelectual de cada uno.

Los trabajos a presentarse no podrán exceder de 250 páginas como máximo, pudiendo abarcar en ellas cualquiera de los temas indicados por la institución nombrada y serán escritos a máquina en papel de oficio, debiendo ser presentados en cuadruplicados hasta el 30 de junio de 1923, en la secretaría de la "Conferencia de Agrónomos", Gurruchaga 2390, firmados con un seudónimo y acompañados con un sobre lacrado que contendrá en la cubierta el seudónimo y en el interior el nombre del autor.

Hechas las adjudicaciones de los premios por el jurado a formarse, conocido sus autores y comunicado a la institución patrocinadora, ésta convocará a los premiados al acto solemne y público en que ellos serán distribuídos. Este tendrá efecto en el mes de octubre de 1923 en el día y lugar que oportunamente se hará conocer.

Excepciones del servicio militar obligatorio

Pedido de ciudadanos de la clase 1902

En el distrito militar No. 3, se han presentado, solicitando ser exceptuados del servicio militar obligatorio los ciudadanos de la clase de 1902, que a continuación detallamos:

Juan Nicola, Angel A. Rusca, José A. García, Luis Llana y Moisés Nalión.

Los peticionantes alegan estar comprendidos dentro de las disposiciones del artículo 63, inciso B, de la ley 4707, es decir, ser sostén único de madre viuda.

Las personas que puedan creerse perjudicadas por la excepción de los causantes, en el caso de ser infundada la causa alegada, deben hacerlo saber al distrito militar mencionado.

Asociación Patriótica Española

Conmemorará mañana el Día de la Raza

La Asociación Patriótica Española anuncia para mañana un festival en los salones de la calle Bernardo de Irigoyen 672, a las 21, en conmemoración del Día de la Raza.

He aquí el programa:

I. — Himno Nacional. II. — Marcha Real Española, por la Banda Municipal, cedida galantemente para este acto. — III. Discurso de apertura.—IV. Reventós, "Aurora" (Serenata; Llobera, "Nocturn"; Genescá, "Arroró" (canción de niños), por el laureado Orfeó Catalá de Buenos Aires. — V. Herencia estética, discurso por el Sr. arquitecto don Martín Noel, académico de la Real Academia de Bellas Artes de San Fernando. — VI. Intermedio musical por la Banda Municipal. VII.—Preocupaciones morales en la legislación de una raza, discurso por el insigne maestro de derecho Dr. Rodolfo Rivarola. — VII. Genescá "Mambrú" (popular); "Canción de niños (popular); Morera, "Les neus qu'es fonen" (sardana). — IX. Marcha final.

Universidad Popular de la Boca

El ingeniero Marcelo Conti, profesor del curso de mecánica agrícola que funciona los días miércoles y jueves de 19.30 a 20.25, iniciará el miércoles 8 de noviembre, un ciclo de conferencias sobre máquinas para cosecha.

Los interesados deben pasar por secretaría sita en A. del Valle 471, a efecto de inscribirse.

Las clases prácticas prosiguen como siempre en los campos experimentales de la Facultad de Agronomía y Veterinaria de Buenos Aires, los días domingos de 8 a 12. Estas clases se hallan bajo la inmediata dirección del profesor ingeniero Marcelo Conti.

El centenario del Dr. Juan Francisco Seguí

Mañana a las 16.30 horas, se realizará en el salón de actos del Museo Histórico Nacional, Defensa 1600, la solemne entrega a la custodia del mismo de los siguientes objetos que pertenecieron al Dr. Juan Francisco Seguí: un escritorio, las borlas doctorales y el poncho que uso en Caseros como Auditor de guerra del ejército aliado. Con tal motivo se efectuará una sesión de homenaje, haciendo uso de la palabra en nombre de la comisión el Dr. Agustín Rodríguez Jurado, y a continuación el Dr. Martiniano Leguizamón disertará sobre el Dr. Juan Francisco Seguí, como poeta, escritor, periodista, orador, constitucionalista y se detendrá a estudiar al estadista en su calidad de secretario del general Urquiza y en las horas del pronunciamiento contra Rosas.

Se ha completado el programa con números de recitado a cargo de la señorita María Laura Lalanne.

LIBROS NUEVOS

"Flores sobre una tumba" (novela), por Anita Les.—Es ésta la primer novela de la autora, y como tal adolece de algunos defectos. No obstante, la trama está bien tejida, siendo ésta una de las condiciones esenciales del género. Omitiendo algunas incoherencias y otros pequeños detalles, la autora revela en general dotes de escritora, que con una mayor reflexión, podría desarrollar ventajosamente.

CONCEJO DELIBERANTE

LA SESION DE HOY

Esta tarde a la hora de costumbre sesionará el cuerpo deliberativo comunal.

Hará acto de presencia en esta sesión, el secretario de Hacienda de la municipalidad Dr. Ravignani, con el fin de contestar la interpelación que se le promoviera al D. E. relacionado con la situación actual de los empresarios del teatro Colón, con la municipalidad.

Finalizado este asunto, se continuarán considerando asuntos incluídos en las diferentes órdenes del día.

Cía. HAMBURGO SUD AMERICANA

2A. y 3A. Especial

Escalas directas en VIGO—CORUÑA y HAMBURGO

"VIGO" . . . 9 Noviembre
"LA CORUÑA" 16 Noviembre

Dos amplios comedores en tercera clase.
100 confortables camarotes para 2 y 4 personas.

A. M. DELFINO & Cía. — RECONQUISTA 335

DEPARTAMENTO DE CORTINAS

Artículos exclusivos de THOMPSON, vale decir, seleccionados con el mismo criterio de alta distinción y de calidad que reflejan todos sus departamentos, y que, por sus precios, señalan ocasiones de innegable valor económico.

CARPETAS de felpa, para mesa, de la afamada marca "Angora": felpa de lana Mohair. En colores granate, bleu y oro:

Metros 1.80x2.70	$ 95 —
" 1.80x3.20	" 110 —
" 1.80x3.65	" 130.—

CARPETAS para mesa, tejido de algodón lavable con bonitos dibujos estampados, de distintos colores sobre fondo blanco. Artículo indicadísimo para el verano:

Metros 0.90x0.90	$ 4.—
" 1.80x1.80	" 16.50
" 1.80x2.25	" 20.—
" 1.80x2.70	" 28.—
" 1.80x3.15	" 33.—

COLCHAS de tul de hilo "point d'sprit" vistosamente adornados con motivos, puntillas y entredós de hilo y terminadas con tres volados. Para camas de 1 plaza (metros 1.75x2.75) . . . $ 25.—

ALMOHADONES forrados con vistosas cretonas de calidad, rellenos de capock y terminados con volado . . . $ 3,60

MOSQUITEROS confeccionados con tul de hilo liso, color marfil, forma redonda. Para camas de

1 plaza	$ 20.—
2 "	" 25.—

Los mismos en tul de colores rosa o bleu, de la misma excelente calidad, $ 25.— y $ 31.—, respectivamente.

SATINE liso "arrasado", de clase muy fina, atrayente variedad de colores. Ancho metros 1.40, el metro . . . $ 1,80

GENEROS lisos mercerizados, especialmente indicados para cortinas y visillos. Diversidad de colores; ancho metros 1.80, el metro . . . $ 3.—

GENERO liso con bonitas guardas floreadas estampadas y a ambos lados, sobre fondo blanco y gris, muy apropiado para la confección de cortinas. Ancho metros 1.10, el metro . . . $ 1.20

BRISE-BISE de tul inglés de excelente resultado y con bonitos motivos Luis XVI, siendo también lavables. Metros 0.60x0.50, el par . . . $ 3.—

TUL de hilo liso color marfil, especial para mosquiteros, cortinas, colchas, etc. Ancho metros 2.70, el metro . . . $ 2.—

El mismo en colores rosa o bleu, el metro . . . $ 2.50

Thompson Muebles Ltda.

Remítense muestras gratis

FLORIDA 833 — BUENOS AIRES

reedón 685, jarabe de limonada y de grosella; Gregorio Ruisman, Olavarría 1069, manteca; Tomás Macera, Sadi Carnot 75, sidra; Max Fizman, Lavalle 2201, vinagre artificial y café; Carmelo Francenera, Santo Domingo 2652, manteca; Fco. Fernández, Lobos 2139, aceite de oliva; José Calcagno e hijos, Gaona 886, conserva de tomates; Natalio Garda, Lerma 101, manteca; Celestino Ferrara, Pueyrredón 2500, vino tinto; Ferte y López, Sarmiento 318, miel; José y Miguel Fayat, Vera 399, extracto de tomates; Gaciano Gamamoto, Australia 1101, chuño; Pedro Galamun, Córdoba 1001, vino tinto; Hermógenes P. González, Republiquetas 2300, conserva de tomates; Aniello Gargullo, Pales esquina Suárez, conserva vegetales; Barbero y Ostiglia, Constitución 1601, zarzaparrilla gaseosa; La Martona, Progreso 1459, manteca; Salinas y Cía., V. Sársfield 470, canela molida; Alejandro Lagüzzi, Defensa 870, queso; Juan Lamando, B. de Yrigoyen 458, dulces varios; La Superiora, Triunvirato 401, vino blanco; Ramón Lastiezas y Cía., Rivadavia 7102, dulces; Angel Lascuco, La Madrid 1100, quáker; Salvador Lanza, Sta. Magdalena 387, vino tinto; Bassine y Ciriu, Achala 3641, manteca; Carlos Bravaron, Fumatina 3601, vinagre y yerba maté; Salvador Balsells, Antequera 1730, petit pois; Miguel Sofrenas, Necochea 1412, vinagre y vino tinto; Brignones Say y Tornador, Corrientes 2883, quesos y ají picado; Liberti Hnos., General Paz 1638, infracción a la ordenanza de bebidas gaseosas; Pablo Loras, Jujuy 1134, dulces de membrillo; Consuelo Fernández, Altolaguirre 2095, chorizos; Gabriel Fernández, Belgrano 2299, dulces de membrillo; Filloy y Martínez, Triunvirato 502, dulces varios y chuño; Fiecchi Hnos., San Juan 2301, dulces varios; Fullona y Oliver, Chile 1023, miel y dulces de fruta; Carlos Conte e hijos, Iriarte 2219, canela molida; José Bellani, Suárez 1337, manteca; Gabriel Fernández, Belgrano 2299, conservas animales y vegetales, dulces y quesos; Fernández y Fernández, Independencia 2300, vinos, bebidas alcohólicas y refrescos.

Conflicto de los maquinistas de Junín

Nota de la empresa del Pacífico y de "La Fraternidad" al ministro Loza

Resultados de una justiciera política ferroviaria

En nuestra segunda edición de ayer informamos de la feliz solución del conflicto de los maquinistas de Junín, con la intervención directa del Presidente de la República y del ministro Dr. Loza.

Publicamos ahora las notas dirigidas a este secretario de Estado por el representante de la empresa del Pacífico y de la organización obrera La Fraternidad, que evidencian la sana y justiciera política ferroviaria seguida desde que se iniciara el primer gobierno radical.

De la empresa del Pacífico—

La nota del representante del Pacífico doctor O'Farrel, al doctor Loza, dice así. Excmo. señor:

Me es grato referirme a las conferencias celebradas en el día, primeramente con V. E. y después con el señor presidente de la Nación, a las que fuí llamado con el objeto de hallar una solución definitiva al conflicto de maquinistas y fogoneros en Junín. Tuve ocasión de afirmar en esas entrevistas que la empresa se había limitado a aplicar en todos los casos el reglamento y los diagramas aprobados. Esto lo comprobaba el hecho de que los empleados proponían volver al trabajo, si se les readmitía en las mismas condiciones y con las mismas obligaciones existentes antes del conflicto. Dije también que si la empresa, además de permitir la reincorporación de los empleados, se allanara a pagarles sus sueldos por el tiempo en que se mantuvieron alejados del trabajo, cometería un acto de injusticia hacia los empleados correctos y respetuosos de los reglamentos, que vulneraría fundamentalmente la disciplina tan necesaria, tratándose de un personal numeroso.

Esto no obstante, y en vista de que el señor Presidente de la Nación manifiesta su alto deseo de que se elimine este conflicto, a costa de cualquier sacrificio, ya que el mismo estaba planteado al asumir el Gobierno y de que la solución por él indicada en ningún caso constituiría un precedente, la Empresa ha resuelto acceder a ello, prometiendo reintegrar en sus puestos a los empleados autores del conflicto, sin hacerles reducción alguna de sus salarios por el tiempo que faltaron al trabajo, siempre que los mismos reanuden sus servicios y cumplan con los reglamentos y diagramas aprobados por el Gobierno.

De La Fraternidad—

La nota de La Fraternidad expresa:

"Tenemos el agrado de dirigirnos a V. E. manifestándole que, en conocimiento de que la empresa del Ferrocarril de Buenos Aires al Pacífico ha aceptado la reposición de todos los obreros a las mismas funciones que venían desempeñando, como asimismo de que se ha allanado a efectuar los pagos de sueldos y jornales sin descuentos ni multas de ninguna especie por todo el tiempo en que los obreros y empleados afectados se han encontrado suspendidos, esta entidad declara solucionado el conflicto existente entre la seccional Junín y la empresa referida.

Asimismo, conforme a lo expresado durante el curso de las gestiones realizadas en estos días ante V. E., declaramos que todo el personal afiliado acata expresamente la regimentación del servicio diagramado, y nos complacemos en afirmar que atentas las garantías de justicia e imparcialidad que nos ofrece y nos ha ofrecido el P. E. de la Nación, nuestra entidad y nuestros afiliados no recurrirán en lo sucesivo en caso alguno, a adoptar actitudes de hecho como protesta o reclamos individuales o colectivos sin antes recurrir a la alta intervención de ese ministerio o de las oficinas públicas en su caso".

La Semana de Templanza

LOS PELIGROS DEL ALCOHOLISMO

Conferencia del Dr. Leopoldo Bard

Tuvo lugar esta mañana en el local del Colegio Nacional J. M. de Pueyrredón, la anunciada conferencia sobre los peligros del alcoholismo. Esta conferencia, que corresponde a la Semana de Templanza, que auspicia el Consejo Nacional de Mujeres, fué dada ante una comisión de ésta, las autoridades del colegio y el alumnado del turno que corresponde a la mañana.

La clase fué realmente objetiva, habiendo el conferenciante presentado una serie de piezas anatómicas, sujetos degenerados por efectos del alcohol y algunos alienados en cuyos antecedentes figura el alcohol como causa de ello.

Señaló el conferenciante a cada paso, que la embriaguez rompe los lazos morales, que el alcoholista llega a ser un débil de espíritu, un abúlico que todo lo abandona por la sed, la apetencia del tóxico, que concluye por matarlo poco a poco.

Señaló, además, que los trastornos psíquicos del alcoholismo pueden observarse en la intoxicación crónica y en la intoxicación aguda, siendo mucho más frecuente la primera.

Se refirió a los diversos casos en que se presentan las formas clínicas principales que son: 1o. La embriaguez; 2o. La psicosis alcohólicas; 3o. La demencia alcohólica. Agregando a esta notación que el exceso de psicoide alcohólica es susceptible de aparecer en el alcoholismo agudo, a consecuencia de una intoxicación brusca o en un momento cualquiera en el curso del envenenamiento.

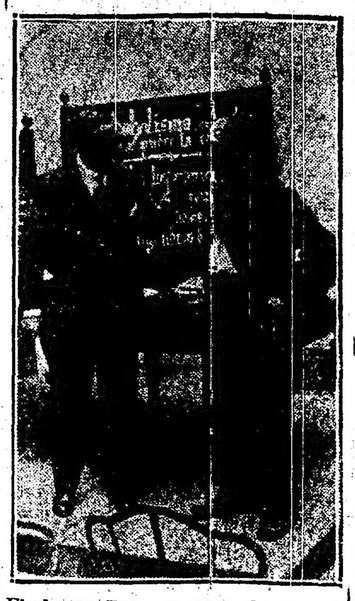

El doctor Bard presentando un demente que asegura ser hijo del ex emperador de Austria.

Mostró algunos casos de obreros que a no ser por esta maligna enfermedad hubieran podido ser verdaderos artistas con sus obras, perdiendo por el alcoholismo, la buena vista, el buen oído o el buen pulso, para efectuar trabajos delicados.

No tarda el alcohol en producir sus nefastas alteraciones sobre el organismo y la familia viene a sentir poco a poco sus desastrosas consecuencias.

La economía de la familia no es la que menos sufre y la ganancia del obrero queda en gran parte en las tabernas. Este dinero dejado en las tabernas reduce y dificulta el bien estar de la familia, muy especialmente si es numerosa, y se reduce también la capacidad y la higiene de la habitación.

La tranquilidad de la familia se resiente, el cariño, el respeto mutuo y la consideración que se dispensaban sus miembros empieza a relajarse; el alcoholista maltrata a su esposa o a sus inocentes hijos, sin motivos y sin razón, insulta y ultraja a los que antes ha querido tanto y va perdiendo progresivamente el cariño de su hogar.

En fin, terminó el conferenciante diciendo que es necesario inculcar a los obreros que su verdadera fortuna estriba en tener una salud completa y la felicidad en el seno de la familia, no dejándose arrastrar por este vicio que conduce al hospital, al asilo, al manicomio o a la cárcel.

Durante la conferencia

Ya apareció el "Album Presidencial de la Reorganización Nacional"

1916-1922 EDICION DE LUJO

Contiene la enorme tarea realizada en lo político, social y económico por la histórica presidencia del Dr. Yrigoyen, comentada y con notas gráficas y estadísticas de incalculable interés; principales leyes sancionadas por el Congreso, durante aquel período; situación financiera, movimiento demográfico, labor de los distintos Ministerios, documentación completa sobre la actitud argentina en Ginebra, mensajes y proyectos enviados a las Cámaras y juicios sobre el Dr. Yrigoyen expresados por las personalidades extranjeras que nos han visitado.

Notas artísticas y deportivas.

Pedido de ejemplares, a la Administración del Album. — Victoria 618

EXPOSICION DE LECHERIA

Veredicto del Jurado

Completamos la información que hemos publicado sobre la exposición de lechería, clausurada ayer con los resultados del concurso en el que se han discernido los siguientes premios:

Primera sección: Maquinarias e implementos de lechería: Grupo I. — Extracción, purificación, conservación, transporte y expendio de leche: Categorías 1a., 4o. y 5a.: Baldes de ordeñar, tarros etc.; útiles y aparatos para la purificación y conservación de la leche, centrífugas, filtros, antecalentadores, refrigerantes, pasteurizadores etc.; llevadores de envases, tarros, botellas, estanques etc. para el expendio de leche: Primer premio, Goldkuht y Brostrom; Enrique Weygand y Cía.; Barbier y Foulon y Rinaldo Cederborg. Categoría 2a. Enfriadores y medidores de leche: Primer premio, Rinaldo Cederborg y Enrique Weygand y Cía. Categoría 3a. Instrumentos y aparatos para análisis de leche: Primer premio, Goldkuhl y Brostrom; Rinaldo Cederborg y Barbier y Foulon. Grupo II — Elaboración de crema: Categorías 7a. y 8a. Desnatadoras a mano y a vapor: Primer premio, Goldkuhl y Brostrom; Rinaldo Cederborg; Barbier y Foulon e International Harvester Co. Categoría 9a. Instalaciones completas para cremería a mano y a vapor: Primer premio, Goldkuhl y Brostrom. Grupo III — Máquinas y utensilios para la elaboración de la manteca: Categorías 12 y 16. Recipientes y aparatos para pasteurización y fermentación de la crema: instrumentos y aparatos para el análisis de la leche y manteca: Primer premio, Goldkuhl y Brostrom; Rinaldo Cederborg y Barbier y Foulon. Cat. 13. Mantequeras a mano y a pedal: Primer premio, Goldkuhl y Brostrom. Categoría 15 y 116. Amasadoras, prensas y panificadoras: Primer premio, Barbier y Foulon. Categoría 17. Envases y recipientes para el transporte de la manteca y queso: Primer premio, Bonzo Hnos. Grupo IV — Máquinas útiles y productos para la fabricación de quesos: Categoría 19 y 21. Calderas, hornos, tinas, etc., a fuego directo y a vapor, prensas de varios sistemas: Primer premio, Barbier y Foulon y Goldkuhl y Brostrom. Categoría 20. Utiles, liras, agitadores, termómetros, telas, moldes, etc.: Primer premio, Goldkuhl y Brostrom; Barbier y Foulon y Rinaldo Cederborg Categoría 22. Cuajos en Polvo: Primer premio, Christensen y Thomsen; Arnefelt y Mikkelsen y Barbier y Foulon Categoría 24. Colorante para quesos: Primer premio, Arnefelt y Mikkelsen Tercera sección: Leche y sus derivados. Grupo VIII — Leche. Categoría 2a. Leche pasteurizada: Primer premio, Duprat Hnos.; La Vascongada S. A.; La Victoria: Productos Fynn. Categoría 3a. Leche esterilizada: Primer premio, Francisco E. Viñas y Productos Fynn. Categoría 7a. Harinas lacteadas: Primer premio Avenol, Seminol, Esnea y Wilca, Cía. Argentina de Productos Dietéticos. Categoría 8a. Leches fermentadas (kefir, yoghourt etc.): Primer premio, Productos Fynn. Grupo IX — Cremas: Categoría 10. Cremas pasteurizadas, helada etc.: Primer premio, Productos Fynn y La Victoria, Cía. Proveedora de Lecherías. Grupo X — Mantecas: Categoría 13. Manteca dulce para el consumo interno: Primer premio, La Vascongada S. A.; La Victoria, Cía. Proveedora de Lecherías; La Capital; Duprat Hnos.; A. Belaustegui y Cía.; Escuela Práctica de Industrias Rurales, Nicanor Ezeyza Categoría 14 y 17. Manteca dulce para exportación en latas y cajones: Primer premio, La Victoria, Cía. Proveedora de Lechería; La Vascongada S. A.; Duprat Hnos y La Capital. Categoría 15. Manteca salada para el consumo interno: Primer premio, La Victoria; La Vascongada; Duprat Hnos.; La Capital y Escuela Práctica de Industrias Rurales, Nicanor Ezeyza. Categoría 18. Manteca salada para exportación en latas y cajones: Primer premio, La Vascongada; La Victoria; La Capital y Duprat Hnos. Grupo XI — Quesos: 1er. Sub grupo: Quesos de pasta blanda. Primera clase A) de vaca. 1a. Subclase. Quesos tipo argentinos: Primer premio, Ramón Acano, Kristian F Bork, Escuela Práctica de Industrias Rurales Nicanor Ezeyza, Agustín P. Belaustegui y Cía., Fabricio Campagnoli y Cía. 2a. Subclase: Quesos tipo extranjeros. Categoría 31: Primer premio, Agustín P. Belaustegui y Cía Categoría 32. Reblochon: Primer premio, Rufino F. Luro. Segunda clase B) de oveja; 3a. subclase: Quesos tipos Argentinos: Primer premio. Rufino F. Luro. 2a. Subclase: Quesos de pasta dura. Cuarta clase D) de vaca; 8a. Subclase *Quesos tipos europeos*. Categoría 70. Grana: Primer premio, Victorio y Esteban de Lorenzi; Pedro y Angel Redolatti; Emilio Delpech. Segundo premio, Fabricio Campagnoli y Cía. Categorías 72 y 73. Gruyere y Cheddar: Primer premio, Ramón Arano. Categoría 74. Sbrinz: Primer premio, Duprat Hnos., Emilio Delpech, Víctor Palumbo y Chiavari de P. y A. Redolatti. Categoría 75. Romano: Primer premio, Rufino F. Luro, Emilio Delpech y Duprat Hnos. Categoría 76. Caciocavallo, Provolone: Segundo premio, Víctor Palumbo. Categoría 77. Edam: Primer premio Ramón Arano y Kristian K. Bork. Categoría 78. Gouda: Primer premio, Bartolomé Ginocchio e hijos, Fabricio Campagnoli y Cía., Víctor Palumbo, Kristian F. Bork, Escuela Práctica de Industrias Rurales Nicanor Ezeyza, Agustín P. Belaustegui y Cía., Manuel I. Anza. Quinta clase F) de oveja. Categoría 91 Pecorino Romano: Primer premio, Rufino F. Luro. Categoría 92. Moliterno: Primer premio. Rufino F. Luro, Roquefort de vaca; mención especial, Kristian F. Bork. Grupo XII — Derivados de la leche no incluídos en los grupos anteriores. Categoría 109. Leche desnatada fermentada: Primer premio, Productos Fynn. Categoría 114. Caseínas industriales: Primer premio, La Capital, La Victoria, La Vascongada y José Vionnet. 2o. Subgrupo: Utilización de sueros. Categoría 116. Babeurre y sus aplicaciones: Primer premio, Productos Fynn. Producto químico para limpiar maquinarias de la industria lechera: Primer premio, Fenocchio, Ciminari y Cía. La Cuarta Sección comprenderá los libros, folletos referentes a la industria lechera: Primer premio, "Esnea".

La Comisión organizadora discernió además Grandes Premios de Honor: La Victoria, Cía. Proveedora de Lecherías; La Vascongada; La San Vicente, de Duprat Hnos.; La Capital, de Mauricio Braun; Victorio y Esteban de Lorenzi; Cía. Argentina de Productos Dietéticos; Emilio Del pech; Rufino F. Luro; Francisco N Viñas y Productos Fynn, por sus productos en general; y Gran Diploma de Honor, por implementos de lechería: Goldkuhl y Brostrom, Barbier y Foulon, Rinaldo Cederborg e International Harvester Co.

En honor de Alberto J. Festal

La demostración de mañana

Mañana a las 20 horas en el Bar Río Bamba, se realizará la demostración organizada por un núcleo de amigos en honor del señor Alberto J. Festal, con motivo de haber sido electo director de la Caja Nacional de Jubilaciones, Ley 11.110.

El justo homenaje adquirirá indudablemente brillantes contornos y traducirá en forma elocuentísima las simpatías conquistados por el Sr. Festal y el ambiente auspicioso con que ha sido recibida su elección, triunfo alcanzado después de una campaña activa y correcta.

Industria nacional de aceites comestibles

Solicítase la sanción de una ley que la proteja de la competencia extranjera

Nota dirigida a la Cámara de Diputados por la Unión Industrial Argentina

La Unión Industrial Argentina, ha dirigido a la Cámara de Diputados, la siguiente nota:

"El Consejo Directivo de la Unión Industrial Argentina, ha decidido ocupar la atención de V. H., para solicitar una medida de protección para la industria nacional de aceites comestibles, cuyos primeros pasos se hallan seriamente trabados en la conquista de nuestro propio mercado, por la competencia injusta y pertinaz que ejerce la industria similar extranjera, tanto europea como americana. Los fabricantes extranjeros de aceites comestibles, trabajan con empeño perseverante para monopolizar nuestra plaza, usando como el mejor medio conducente a sus propósitos, el vulgarizado recurso de colocar sus aceites a precios muy inferiores a los del costo de nuestra producción, favorecidos por la circunstancia ocasional de las grandes oscilaciones que experimentan los cambios internacionales o recurriendo al "dumping" en forma ampliamente visible, y como la industria nacional no cuenta aún con la necesaria ley de fomento, que al impulsar que fuerzas dentro de un medio regular y metódico, contuviera sanciones positivas de propia defensa, se ve en cada caso particular en la necesidad ineludible de recurrir a los poderes públicos en demanda de amparo para sus respetables intereses amenazados.

Capitales invertidos en la industria—

Tal es el caso presente. La industria aceitera nacional, está representada según las estadísticas del año 1920, por diez y siete fábricas importantes, con un capital total de pesos 12.311.053 y con un giro de pesos 16,437,108. Estas fábricas consumieron durante el año 1919, kilogramos de semillas oleaginosas, 47.973-174, que representan aproximadamente unas 50.000 hectáreas de colonias mantenidas en explotación por la referida industria. La competencia de la industria extranjera, pone en peligro no sólo los capitales invertidos, sino también los nobles y grandes esfuerzos personales dedicados a arrancar de nuestro suelo su propia materia prima.

Ya el año anterior, esta iniciativa, debido a la crisis general, sufrió serio quebranto económico por haberse visto en la obligación de vender el producto elaborado a precios inferiores a su costo, pues vendió sus aceites entre pesos 8.80 y $ 9 los 10 kilogramos.

Perspectivas del año actual—

El año actual se inició con perspectivas favorables, pues la cosecha fué abundante y el aceite pudo venderse entre pesos 11.50 y pesos 12 los 10 kilogramos. Sin embargo, muy pronto se hizo sentir la competencia extranjera, que con aceites de sésamo, soya y maní, elaborados en Holanda y Francia, obligaron a bajar los precios de venta a pesos 10.50 y 10.30. No obstante el exiguo margen que dejaba la elaboración, los industriales resolvieron no paralizar sus operaciones, pues consideraron que una reducción en la producción diaria aumentaría el costo unitario y dejaría cesantes a una masa considerable de obreros y colonos y es así como, mediante grandes esfuerzos, soportaron las constantes bajas en las cotizaciones del mercado. Desgraciadamente, estas bajas se han acentuado, saliendo de los límites que era dado prever, hasta colocar a esta respetable industria frente al dilema de liquidar la elaboración, con todos los graves perjuicios inherentes, o solicitar de los poderes públicos una medida de legítimo amparo.

"El arbitrio que mejor conduce a la ayuda de esta industria nacional, no puede ser otro, en opinión del Consejo Directivo de la Unión Industrial Argentina, que el aumento de los derechos de importación para los aceites comestibles refinados, hasta un límite no inferior a veinte centavos moneda nacional ($ 0.20 m/n) por kilogramo.

"Hacemos especial mención de que el aumento del derecho, debe determinarse especialmente para los aceites refinados, pues la importación de los aceites en bruto, no puede considerarse un perjuicio, desde que daría ocasión de mayor movimiento para las refinerías del país.

Disposiciones tomadas en otros países—

"Todos los pueblos del mundo, los grandes y los pequeños, después de la destrucción completa del equilibrio económico, como consecuencia de la gran guerra del año 14, han abrazado ampliamente la política del nacionalismo económico, que consiste en elevar la producción, ensanchando el mercado del producto nacional por medio del fomento de la industria y oponiendo trabas al consumo del producto extranjero.

"Solamente nuestro país, se ha conservado al margen de esta norma general con que todos los pueblos, han encauzado el problema de su reconstrucción económica y en esta situación nuestra producción de materia prima sufre las consecuencias de las medidas restrictivas que han adoptado las demás naciones y en cambio, abrimos nuestras puertas a la fácil entrada de los productos manufacturados del extranjero, con el consiguiente peligro de la producción manufacturada nacional.

"Son muy conocidas las disposiciones adoptadas por los distintos pueblos del mundo en defensa de su producción para que me detenga en su larga enumeración. Todos sin excepción, hasta la misma Inglaterra, se han apartado de las teorías librecambistas, cuyas bellezas, que arrebatan las voluntades mientras se encierran en el círculo de las deducciones filosóficas, pierden sus prestigios al dar su primer paso en el terreno de las realidades prácticas. Y si tal es la conducta unánime de todos los pueblos, con mayor razón debe ser la de los pueblos nuevos como el nuestro, dueño de un suelo que cuenta con fuentes insospechadas de la riqueza de todos los reinos, y particulares son exhortados a embanderar los frentes de sus edificios.

Las empresas de teatros han confeccionado en su gran mayoría programas especiales nocturnos que dedican al homenaje que se realizará.

Unión Cívica Radical

CONFERENCIAS DE PROPAGANDA A REALIZARSE HOY

Hoy se efectuarán las siguientes conferencias de propaganda

Circunscripción 9a. — A las 21, en Jean Jaurés 53; oradores: Federico Rojas y Carlos Astolfi.

Circunscripción 18a. — A las 21, en Güemes 4034; oradores: Alfredo Scarano, Roberto M. Ortiz, Rómulo B. Trucco y Mario Jurado.

SABADO 28

Circunscripción 6a. — A las 20 y 30, en Picheuta y Zubiría; oradores: diputados nacional doctor Rómulo B. Trucco, doctor Gerónimo Grizolia, Manuel Guibert Blanch, señor Joel Galíndez.

Circunscripción 8a. — A las 21, en San Juan y Pozos; oradores: doctores Juan E. Vincent, Mario Jurado, D. Calarco, F. Maglione y Pedro P. Sanguinetti (hijo).

Circunscripción 12a. — En el local del comité Tacuarí 1089, a las 21; oradores: doctores Alfredo Scarano, Silvio Bonardi, concejal Héctor Bergalli.

DOMINGO 29

Circunscripción 1a. — Rivadavia y Ensenada, a las 21 horas; oradores: diputado nacional doctor Leopoldo Bard, doctor Ricardo Aimo, doctor César Velázquez, señor Ricardo N. Muscio.

Circunscripción 2a. — Rioja y Rondeau, a las 18; oradores: diputado nacional doctor José L. Rodeyro, Ricardo Aimo, Manuel Guibert Blanch, Francisco Videri.

NOVIEMBRE 1o.

Circunscripción 2a. — A las 21 horas, en Garay y Boedo; oradores: diputado nacional doctor Roberto M. Ortiz, doctor Juan R. Beltrán, doctor Mario Jurado, señor Julián Sancerni Giménez.

Circunscripción 6a. — En Independencia y Av. La Plata, a las 20 horas; oradores: diputado nacional doctor Obdulio Siri, doctor Ricardo Aimo, doctor Gregorio J. Vizcaíno, señor Juan M. Suárez y Julián del Rivero.

Circunscripción 11a. — A las 21 horas; oradores: doctores Alfredo Scarano, diputado nacional José Antonio Amuchástegui, Manuel Guibert Blanch, Juan M. Suárez, Mario Jurado, Julián S. Giménez, Silvio Bonardi.

CIRCUNSCRIPCION 9.a

Demostración al señor José Minuto

En la Circunscripción 9.a se ha constituído una comisión especial, con el fin de organizar una demostración en honor del señor don José Minuto, con motivo de su actuación en la presidencia del comité de la sección 9.a, durante los dos períodos consecutivos.

CIRCUNSCRIPCION 12.a

Homenaje al señor Miguel Tuduri

Con motivo de cumplirse el primer aniversario del fallecimiento del señor Miguel Tuduri, la C. D. del comité de la Circunscripción 12.a, ha resuelto colocar una corona de flores naturales en el sepulcro que guardan sus restos en el cementerio del Oeste, el domingo próximo. Se designó al señor Carlos Gardella para hacer uso de la palabra en este acto. Ha sido también designada la siguiente comisión para representar al comité en este acto: Señores Ernesto S. Maglone, Manuel Calvo, César Risso y Mario Ballerini.

CIRCUNSCRIPCION 16.a

Reunión de la comisión directiva

Hoy, a las 21 horas, se reunirán en el local del comité de la Circunscripción 16.a, los miembros de la Comisión Directiva, para tratar diversos asuntos de importancia.

CIRCUNSCRIPCION 19.a

Subcomité "José Santos Arévalo"

Para hoy, a las 20 y 30 horas, ha sido citada la C. D. de este subcomité, en su local Bustamante, 2379, para tratar asuntos de importancia.

COMITE RADICAL CORRENTINO

La comisión de propaganda constituída con motivo de la próxima reorganización del Comité Radical Correntino, de esta capital, ha resuelto realizar mañana, a las 21 horas

Homenaje a la memoria de Roldán

La comisión provisoria de homenaje a la memoria de Belisario Roldán, que preside el doctor Manuel María Oliver, por renuncia del general Uriburu, y en la que intervienen distinguidos intelectuales, se reunirá mañana a las 17.30 en el local del Ateneo Hispano-Americano, Rivadavia 1906, con el fin de informar a los adherentes de los trabajos realizados para organizar la comisión definitiva que se encargará de llevar a la práctica las gestiones tendentes a levantar un monumento a la memoria de ese eminente orador y poeta en el Rosedal de Palermo.

A este acto pueden asistir cuantas personas lo deseen, pues se elegirá la comisión definitiva, y existe entre los organizadores el deseo de dar a la asamblea la mayor amplitud.

Círculo de Obreros de Palermo

Celebrando el XXII aniversario de su fundación, el Círculo de Obreros de Palermo ha resuelto llevar a cabo mañana sábado, a las 21 horas, en su local social, Alvarez 1965, un festival artístico y baile familiar.

La gran demostración a los países extranjeros

El imponente acto cívico del domingo

Instituciones adheridas

Diversas informaciones

Las manifestación que el pueblo de Buenos Aires celebrará el domingo próximo ha de resultar un exponente de civismo, digno del propósito perseguido.

En la reunión que hoy efectuará la Comisión Nacional de retribución de homenajes tributados en el extranjero a la República Argentina, se dejarán finiquitados todos los detalles de organización de la demostración, nobrándose los comisarios que han de correr con el orden de la gran columna popular.

En la secretaría de la Comisión se han recibido las siguientes comunicaciones, que se relacionan con el acto del domingo:

Los afiliados a los partidos políticos, sin distinción de ideas concurrirán individualmente; el comité nacional de la Unión Cívica Radical, por intermedio de su presidente el doctor David Luna, ha enviado una nota en que acoje con toda simpatía el movimiento que propicia la Comisión Nacional y considera que todo ciudadano de la Unión Cívica Radical está en el deber de secundar la acción de la Comisión y concurrir a la demostración.

La liga de empleados civiles nacionales que cuenta con muchos militares de asociados esta adherida al acto e invita a todos aquellos a concurrir a engrosar la columna colocándose detrás de la Comisión Nacional; los empleados públicos y municipales se reunirá frente a la Casa de Gobierno.

Los empleados y obreros de casas de comercio que han constituído al efecto de esta demostración, una comisión auxiliar, invitan a congregarse a sus compañeros en la esquina de Reconquista y Rivadavia para incorporarse a la manifestación.

La junta de gobierno de círculos de obreros se ha adherido a la demostración y los socios deberán también concurrir individualmente.

Las federaciones de las sociedades extranjeras invitan de manera especial a todas las sociedades confederadas y a sus connacionales, concurran con sus banderas y estandartes a objeto de acompañar a sus respectivos ministros a recibir la manifestación argentina de agradecimiento.

Las escuelas juntamente con el profesorado se congregarán el día indicado a las 15 horas alrededor de la Pirámide de Mayo.

Es pues intenso el entusiasmo que todas partes ha despertado el patriótico acto que el pueblo de Buenos Aires realizará el domingo próximo.

La Municipalidad de la Capital, Banco de la Nación y otros edificios serán embanderados e iluminados por la noche.

El comercio nacional y extranjero

Sellos de Goma...
...Chapas de Bronce, etc.
Diagonal Sud 304 Bs. Aires
(Plaza Mayo) U. T. Av. 1298
Casa VACCANEO
ETIQUETAS EN ALTO RELIEVE
PARA ARTICULOS DE TOCADOR

DOS BEBIDAS INMEJORABLES

Champagne Mumm REIMS

Cordon Rouge, Cordon Vert, Gout Américain y Carte Blanche

Que habían desaparecido del mercado a consecuencia de la guerra, reaparecen nuevamente mejorados en calidad

Agua mineral Villavicencio

La más agradable y de mayor consumo por su indiscutible superioridad

San Martín 467 - U. T. 6935, Avenida -- Buenos Aires

ANGEL VELAZ

"BITTINGS"

PASTILLAS PARA LA GARGANTA

AGRADABLES AL PALADAR

RECOMENDADAS PARA ORADORES Y FUMADORES

Excelentes en casos de ronquera, tos, etc.

EN VENTA EN FARMACIAS Y DROGUERIAS

Depositarios: MACKINNON, CROLL y Cía. — VENEZUELA 347

EL BUQUE-TANQUE "SAN TEODORO"

Desde ayer se halla en el Dock Sud descargando un fuerte cargamento de nafta y kerosene a granel, el buque-tanque "San Teodoro", propiedad de la Anglo-Mexican Company Limited, a quién viene consignado el inflamable.

Este vapor, que es gemelo del "San Ubaldo", "San Manuel" y "San Leopoldo", destinados al servicio de nafta y kerosene a granel para Sud América, es de 8.780 toneladas, mide 412 pies de largo, 53 de ancho y 31 pies de calado y fué construído a fines del año 1921, siendo este el primer viaje que efectúa.

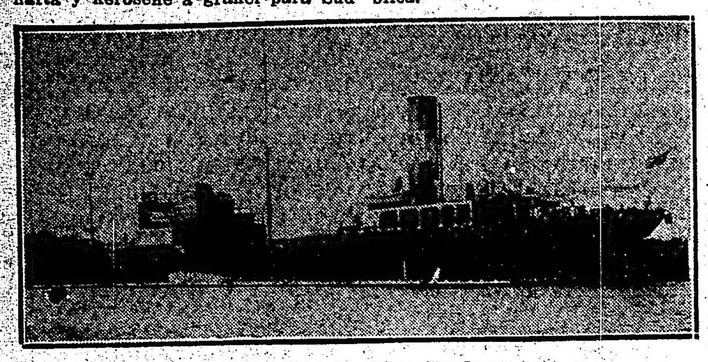

El buque-tanque "San Teodoro"

Esta compañía se estableció en nuestro país hace más de diez años y comenzó con la venta de asfalto y petróleo combustible, no habiendo podido inaugurar con anterioridad sus ventas de nafta y kerosene a granel, debido al conflicto europeo que estancó las operaciones de la misma.

Al cargamento actual de 8.000.000 de litros de nafta y 4.000.000 de litros de kerosene, le seguirán otros de la misma importancia a fin de que la Anglo Mexican Petroleum Co. Ltda., a partir desde el próximo mes de noviembre, pueda tener existencia permanente en sus grandes instalaciones construídas recientemente en el Dock Sud para atender todas las necesidades de estos productos en esta plaza e interior de la República.

Los contratistas de surtidores instalados en sitios públicos y los consumidores en general tendrán, pues, la oportunidad de poseer en breve un nuevo inflamable que llega a competir con los ya existentes en plaza.

A fin de mejorar el servicio de entrega, la Anglo Mexican Petroleum Co. Ltda., está terminando una moderna instalación de tanques y bombas en Casa Amarilla para sus productos, los que serán repartidos entre la clientela por medio de carros y auto-tanques, construídos de exprofeso en este país.

(9 p. m.), en el local del Comité de la Capital, Tacuarí 16, una asamblea de adherentes para cambiar ideas y confeccionar la lista de candidatos a la nueva comisión directiva.

A la reunión de mañana pueden concurrir todos los radicales correntinos residentes en esta capital, Avellaneda, La Plata y pueblos vecinos, habiendo sido invitados especialmente los señores Mariano Madariaga, Eudoro Vargas Gómez, Arturo Anello, J. Armando Reyes, Luis G. Peluffo, Raúl G. Torrent, Ricardo y Guillermo H. Andreau, Antonio V. Madariaga, Oreste Arbo y Blanco, Luciano Cáceres, y otros dirigentes del radicalismo correntino que se encuentran en Buenos Aires.

La comisión que subscribe las citaciones está formada por los siguientes ciudadanos: F. Antonio Salom, presidente; Andrónico Luque, Claro Ferreyra, Diego A. Amaro, Juan C. Chamoro, Ramón Domínguez y Marcelino Riquelme, secretarios; y vocales: Juan Francisco Madariaga, Lulio de Llamas, Héctor Benítes Araujo, Ladislao Fernández, Eudoro Fernández, Luis Portalupi, Angel P. Romero, Leocadio López, Apolinario Moreira, Faustino Bermúdez, Juan B. Reboratti, Diego Barreiro, Juan Mascarello, Juan Flores, Severo Aguirre, Casimiro Flores, Ramón Espíndola, Arturo González, Ramón Galarza, Pedro P. Chamorro, Guillermo Vazquez, Miguel Angel Vizcaíno, Juan P. Teiseire, Lisardo Ifrán, Silvano Fernández, Gregorio González Vizcaíno, Juan Godoy, Casto López, Juan C. Ferreyra y Enrique Bózoli.

La asamblea tendrá lugar mañana sábado, a las 21 horas (9 p. m.), en el local del Comité de la Capital de la Unión Cívica Radical.

HOMENAJE A LA MEMORIA DEL SEÑOR PABLO NIELSEN

Se ha constituído en la Circunscripción 19.a una comisión especial, a fin de organizar un homenaje a la memoria del señor Pablo Nielsen.

Las adhesiones se reciben en Paraguay, 3425; Bustamante, 2379; Laprida, 1235, y Santa Fe, 2119.

NOTAS POLICIALES

Un drama pasional en la vía pública

UNA MUJER FUE HERIDA GRAVEMENTE POR SU AMANTE

El agresor se da a la fuga, pero más tarde fué detenido por la policía

En plena vía pública se desarrolló en las primeras horas de la noche anterior un hecho de sangre entre amantes, de resultas del cual fué herida gravemente una mujer.

Tuvo lugar el suceso que nos ocupa en la esquina de las calles Méjico y Jujuy, siendo protagonistas del hecho: Pablo Ezequiel Ferreira, uruguayo, de 30 años de edad, soltero, comerciante; y Rosa Nieves, argentina, de 22 años, soltera, planchadora.

Desde hace varios meses, Pablo Ezequiel visitaba a Rosa en su domicilio de la calle Jujuy 548, manifestándole deseos de contraer enlace con ella; pero, últimamente se habían enfriado las relaciones a causa de haber sospechado él que su novia no le guardaba la debida fidelidad.

Estando así las cosas, solía Ferreira estacionarse en la esquina próxima al domicilio de Rosa, todas las noches, poniendo especial cuidado en permanecer oculto, a fin de sorprender en falta a su novia.

Como las sospechas de aquel no llegaron a confirmarse, no obstante el largo tiempo transcurrido desde que se dedicara a atisbar la conducta de Rosa, optó, finalmente, por reanudar las relaciones, para lo cual Pablo Ezequiel se dirigió anoche al domicilio de ella, pero, ésta se encontraba ausente de la casa.

Ante esta circunstancia Ferreyra se trasladó a la esquina de las calles Méjico y Jujuy, por donde sabía que debería pasar Rosa. Después de esperar durante un largo rato, alcanzó a divisar a Rosa que regresaba a su domicilio por la calle Méjico.

Inmediatamente fué a su encuentro y sostuvo con ella un diálogo algo acalorado, a causa de que le declaró Rosa de que las relaciones entre ambos era asunto terminado, y no estaba dispuesta a reanudarlas, bajo ninguna forma, toda vez que él se había permitido dudar de su conducta, sin ningún fundamento.

Ferreyra fué presa de gran indignación ante la actitud de Rosa, y sin poder contener su viva exitación nerviosa llegó a insultaria soezmente, y desenfundando un cuchillo de grandes dimensiones le infirió una feroz puñalada en la espalda.

La escena descrita se desarrolló precipitadamente, y, cuando los vecinos sintieron los agudos gritos de dolor que exhalaba Rosa y corrieron presurosos en su auxilio, yacía ésta en el suelo en medio de un enorme charco de sangre; habiéndose dado a la fuga el autor de la brutal agresión.

Sin pérdida de tiempo, las autoridades policiales de la sección 8a. requirieron la intervención de la Asistencia Pública, siendo trasladada la víctima en una ambulancia al Hospital Ramos Mejía, donde quedó en curación, comprobando los facultativos que la atendieron que su estado reviste gravedad.

La policía inmediatamente inició las diligencias de práctica, a fin de detener al agresor.

Esta mañana Ferreyra fué aprehendido por un agente de la comisaría de la sección 5a., en su domicilio, calle Cangallo 1530, entregándose sin resistencia al representante de la autoridad, quien le secuestró el arma empleada en el hecho y lo condujo a la seccional respectiva.

Se dió aviso del suceso al juez de instrucción doctor de Oro.

ESCLARECIMIENTO DE UN IMPORTANTE ROBO

En el mes de abril del año 1920, fué consignado desde Suiza a esta Capital, al señor Camilo Lagrange, un cajón conteniendo 859 relojes pulseras, de oro, platino y diamantes, que importaban un valor de $ 200.000, los cuales venían a bordo del vapor "Pisco", llegado el día 24 de dicho mes al Dique 4. Una vez hecha la descarga se comprobó la falta de dicho cajón, por lo que se formuló la denuncia correspondiente a las autoridades federales.

Meses después la Policía de la Provincia de Buenos Aires, detuvo al sujeto Salvador Hardoy, al que se le secuestró 150 relojes que formaban parte del cajón robado, manifestando este que los había adquirido de un desconocido que encontró en las inmediaciones del Puerto.

Ultimamente el jefe de Investigaciones, Sr. Eduardo I. Santiago, tuvo noticias de que un individuo había ofrecido en plaza una cantidad de relojes de la marca antes expresada a un precio inferior a su costo, y sospechando que pudiera tener relación con aquel hecho, encomendó al encargado de la Sección Secuestros, sub comisario Depaoli, practicara las diligencias pertinentes para el esclarecimiento del hecho, y con la cooperación del empleado Galo Sánchez, lograron identificar al sujeto en cuestión, que resultó ser Casiano García, de profesión peluquero, el que hacía poco tiempo se había establecido con un pequeño taller de relojería en la calle San Pedrito 406.

Practicado un allanamiento en el domicilio de este se encontraron 20 relojes de oro, algunos de ellos con brillantes, los que resultaron formar parte del cajón robado en el vapor "Pisco" por cuya causa se procedió a la detención de García, quien fué puesto a disposición del señor Juez en lo Federal, Dr. Miguel L. Jantus, a cuyo magistrado se le hizo entrega de los relojes en cuestión.

DETENCION DE MALEANTES

En las últimas recorridas efectuadas por el comisario Don Juan José Tello de la sección 2a., y demás empleados a sus órdenes, han sido detenidos los siguientes sujetos de malos antecedentes:

Emilio Alem, Francisco Murriz, Guillermo Vicere o Vicarelli (a) Gambeta, Humberto Ruiz o Ruperto Risso, Cristóbal Santana o Pestrana (a) Lechuzón, José Flores o Torres o Suárez o Vélez, Alejandro Ríos, Emilio Cabrera, Eduardo Alvarez, José Duffey, Constantino Anastasio, Nemesio Martínez o Rodríguez o Manrique, Manuel Burgos o Ríos (a) Caferata, Ernesto Geraducci o Mucho, Ricardo López Linares, Eduardo Martínez, Elías Sotelo, José Díaz, José del Carril o Carrión o Cipriano Guilladine, Alejandro Mandril y Juan Pazos.

Las casas solariegas de Inglaterra, en venta

Enorme subdivisión de la propiedad. — Las cargas producidas por los impuestos. — Tesoros incalculables de arte y literatura que pasan a manos de los norteamericanos.

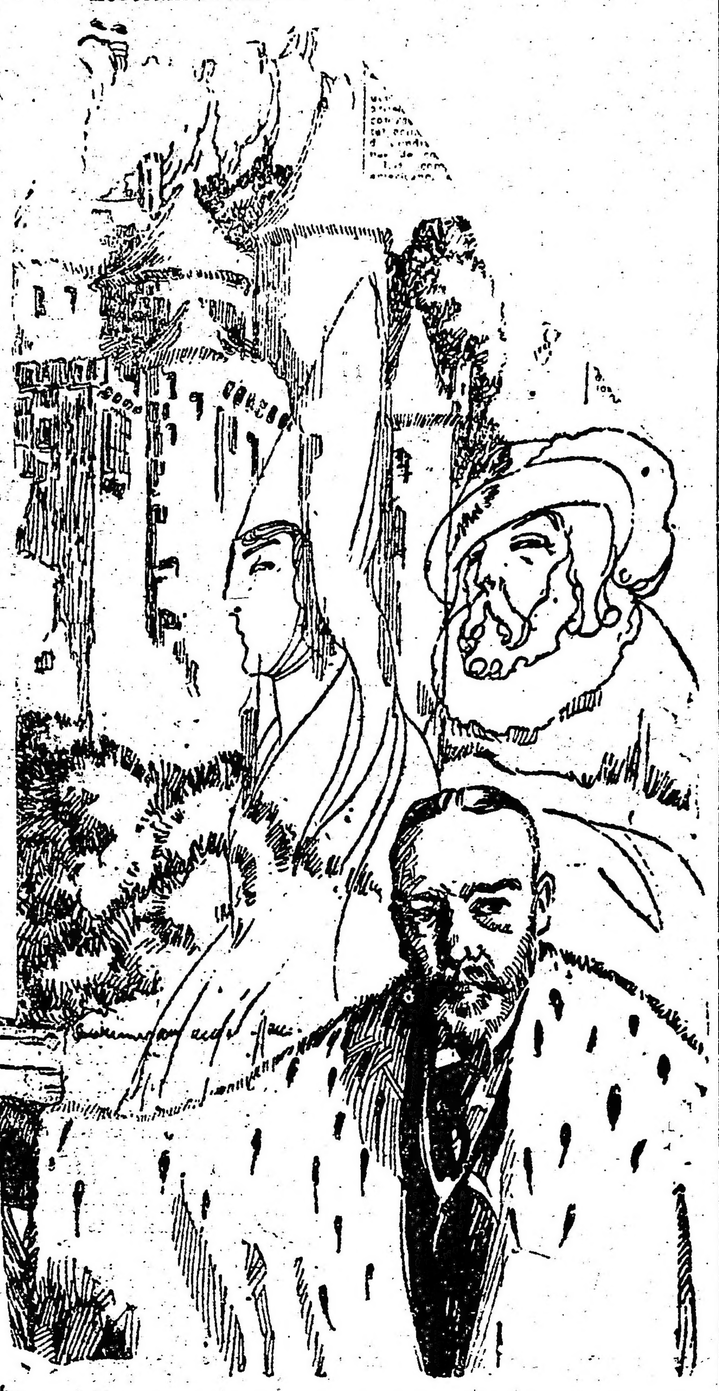

Los grandes varones terratenientes de Inglaterra, bajo la presión de los impuestos, continúan lanzando al mercado grandes propiedades que durante siglos enteros había permanecido siendo posesión indisputable de sus familias. Castillos y casas más modestas, tierras de labranza y reservados para caza, se han visto realizar por el martillo del rematador o vender privadamente, durante este proceso en que los últimos años ha hecho pasar una gran parte de las Islas Británcas de poder de nobles, cuyas familias las poseyeron durante muchísimas generaciones a ciudadanos humildes, a sindicatos de bienes raíces o a los nuevos ricos.

Millares de acres de terrenos valiosos en muchos millones de libras han cambiado de dueño durante estos históricos años que siguieron a la guerra, y casi sin que la gran mayoría del público se diera cuenta exacta de ese cambio de propietarios, debido a la circnustancia de que los avisos publicados en los periódicos ingleses, con relación a la venta de propiedades ancestrales, han procurado ser siempre lo menos llamativos posible.

Todos cuantos han lanzado al mercado sus tierras, lo han hecho por idéntica razón: los impuestos elevadísimos hacen imposible para ellos continuar desempeñando el papel de barones terratenientes. Con estas ventas se han visto afectadas las poblaciones enteras. Maravillosas obras de arte e inapreciables tapicerías y tesoros literarios, han cambiado de dueños al dispersarse algunas de esas enormes propiedades. Y naturalmente, todavía no se ha llegado al fin, porque ningún inglés espera que durante el período de años que le quedan de vida, haya algún alivio apreciable de un sistema de impuestos que exige se pague al Estado la tercera parte de una libra de tres mil libras esterlinas.

Muy recientemente todavía el canciller del tesoro prestó su consentimiento para rebajar un chelín al impuesto sobre rentas y utilidades, lo cual significa que esa contribución es actualmente de cinco chelines por libra esterlina, en lugar de ser seis chelines, lo cual representa un alivio aunque no sea de mucha consideración.

Es tan sólo necesario fijar la atención en la forma con que han vendido sus tierras unos cuantos de los antiguos nobles terratenientes, para darse cuenta exacta de la inmensa extensión de los terrenos que han cambiado de dueños. Tal vez el record de esas ventas corresponde al Duque de Sutherland, que es el más grande de los terratenientes ingleses y quien goza la fama de poseer más de un millón de acres de terrenos ubicados en su mayor parte en Escocia.

Hasta el presente año, Su Gracia el Duque de Sutherland ha vendido terrenos, que valen, por lo menos, cuatro millones de dólares, los cuales fueron adquiridos, en su mayor parte por grandes sindicatos de bienes raíces, aunque no faltaron tampoco las ventas hechas a pequeños propietarios.

En muchos casos, antes de vender grandes extensiones de sus propiedades, los barones terratenientes dieron oportunidad a sus arrendatarios de comprar las casas que habitaban, juntamente con una modesta extensión de terreno de labranza.

Los dichos arrendatarios con frecuencia se han resentido del cambio de propietario, casi tanto como los mismos terratenientes, porque durante siglos enteros sus antepasados ocuparon esas casas y cultivaron esos mismos terrenos.

Otros grandes terratenientes que han vendido millares de acres de sus propiedades, las cuales habían pertenecido a sus familias desde la época en que los reyes de Inglaterra disfrutaban el derecho de decapitar a sus esposas o a sus súbditos, hacen que el total de las propiedades que han cambiado de dueño durante los últimos cuatro años se estime en un valor que puede calcularse entre trescientos y quinientos millones de dólares.

Los más prominentes de esos miembros de la nobleza, que han estado vendiendo sus propiedades, son el Duque de Hamilton, Lord Stalbridge, quien recientemente vendió la población de Shafterbury en dos millones trescientos mil dólares; el Conde Pembroke, cuyas ventas han ascendido a casi un millón de dólares; el Conde de Dudley, que ha vendido propiedades por valor de seiscientos cinco mil dólares; el Duque de Bucleuch, que ha realizado una parte de sus propiedades por cerca de un millón de dólares; el marqués de Anglessey, que ha vendido terrenos en setecientos sesenta mil dólares; el Duque le Westminster, el Duque de Devonshire, que recientemente vendió su famoso palacio de Londres, situado en Picadilly; Lord Grewe, Sir Robert Peel, y por último, el Duque de Richmond y Gordon, que ha hecho conocer su intención de vender sesenta mil acres de tierras de labranzas, situados en Escocia, avaluados en dos millones y medio de dólares, y que venían produciéndole una renta de más de veinticinco mil libras esterlinas al año.

Estas propiedades del Duque de Richmond y Gordon, abarcan seis parroquias de Aberdeenshire, e incluyen muchas granjas por criarse en ellas célebres razas de ganados, caballos de Clydesdale y otros animales de pura sangre no menos estimados.

Al anunciar su propósito de vender esas propiedades, el Duque de Richmond y Gordon explicó su actitud haciendo las siguientes declaraciones públicas por la prensa:

"En vista de la larga asociación, que ha durado muchas generaciones, entre mi familia y esas propiedades, se creerá sin dificultad que solamente una grave necesidad puede inducirme a desprenderme de ellas como pienso hacerlo".

El Duque explicó después que las rentas que le producían sus tierras no bastaban para cubrir los impuestos de carácter local.

Como la mayor parte de los grandes terratenientes, está ofreciendo a sus arrendatarios, cuyos antepasados en muchos casos llevan más de trescientos años de haber cultivado esos terrenos, una oportunidad para que adquirieran en el fraccionamiento las casas que ocupan y las tierras de labranza que se encuentran contiguas.

Los socialistas ingleses acostumbraban argüir que treinta y cinco mil personas eran dueñas de todos los terrenos en las Islas Británicas, algunas de ellas mediante derechos que parecían sumamente obscuros, y de hecho, en algunos casos, porque sus vigorosos antepasados se habían apoderado de tales propiedades en una época en que los nobles eran realmente atrevidos y podían hacer justificar sus robos mientras que guardaban fidelidad al Rey.

Pero durante los últimos cuatro años, los remates a que hemos venido aludiendo, han hecho que el número de terratenientes se eleve a centenares de miles, algunos de los cuales son especuladores afortunados, otros sindicatos de bienes raíces y muchos miles de pequeños propietarios.

Apenas si pasa un día sin que aparezcan anuncios afreciendo en venta o en arrendamiento alguna villa o casa solariega.

También en la propia ciudad de Londres han cambiado de dueños numerosas casas antiguas que guardaban recuerdos históricos; a este respecto conviene recordar que un americano es el arrendatario de la histórica Landsdowne House, en tanto que la famosísima Devonshire House ha sido vendida con el lugar que ocupa y habrá de ser eventualmente reemplazada por un hotel o por un teatro.

Aun el príncipe de Gales ha juzgado oportuno vender algunas de sus propiedades del ducado de Lancaster y el propio rey Jorge V se ha desprendido también de algunas tierras de que era dueño en la isla de Wight.

El deseo del Rey para vender algunas de sus propiedades, emana de la necesidad en que se vió de arbitrarse fondos para sufragar los gastos de su Corte, no deseando acudir al Parlamento para que le proporcionara los recursos con que cubrir su déficit.

Es característico de la época en que vivimos el hecho de que muchos nobles ingleses, que anteriormente eran dueños de grandes propiedades raíces, recientemente se hayan consagrado a los negocios, algunos de ellos de carácter financiero, otros de carácter comercial, y resulta típica la circunstancia de que el Conde de Warwick, descendiente de una de las más linajudas familias de la aristocracia británica, sea actualmente director de una famosa casa de modas establecida en Londres.

Los turistas extranjeros ven con cierto respeto los históricos castillos cubiertos de hiedra, sin pensar muchas veces en que con frecuencia sus dueños se encuentran agobiados por las deudas y esperan vender o por lo menos rentar la antigua casa solariega a cualquier millonario americano que tenga encallecida las manos.

Durante la guerra mundial, varias familias muy conocidas perdieron todos sus herederos en el campo de la lucha, y desde luego procedieron a fraccionar sus propiedades, para hacerse de recursos.

Esto ha traído como resultado que algunos inapreciables tesoros artísticos y literarios hayan encontrado su camino hasta los establecimientos de los rematadores de Londres, para ir a parar a manos de compradores americanos.

Las compras hechas por los americanos en Inglaterra, de tesoros artísticos y literarios, durante los últimos 28 meses, se estiman en más de veinte millones de dólares, sin incluir el famoso cuadro de Gainsborough, conocido con el nombre de "El niño azul", ni tampoco los tesoros literarios recientemente adquiridos por compradores americanos en Londres durante la venta de la colección Budett Goutts.

Estas compras fueron hechas públicamente en Londres y distan mucho de representar todas las transacciones hechas con el carácter de particulares.

El temor de que en un futuro muy próximo aumente todavía en importancia las adquisiciones hechas por los coleccionistas americanos, ha inducido una vez más a ciertos miembros del Parlamento para recordar que se imponga una contribución especial sobre todos esas ventas.

Pero hasta el presente esa tendencia no ha recibido la sanción gubernamental, para los casos en que los referidos tesoros artísticos o literarios sean vendidos en vida de sus dueños o cinco años después de su muerte.

Un conocido comerciante de antigüedades, quese encuentra establecido en Londres, declaraba recientemente que toda su clientela había cambiado como consecuencia de la guerra.

Algunos de mis clientes actuales no tienen la más ligera noción del valor de los objetos antiguos. Me confían o confían a algunos de mis colegas el cuidado de elegirles los objetos que han de entrar a formar parte de sus colecciones.

"Antes de la guerra mis clientes sabían lo que querían adquirir, se daban cuenta del valor de los objetos que les interesaban, pero ya no están en condiciones de invertir fondos en antigüedades.

"De hecho esos clientes antiguos se han visto muchas veces en la necesidad de vender sus propias casas y sus inapreciables antigüedades, y están tratando desesperadamente de ajustar sus gastos a los recursos de que disponen.

"Uno de mis clientes es actualmente una mujer que lleva un collar de perlas a donde quiera que vaya. Ese collar vale más de cien mil libras esterlinas. Me repugna venderle antigüedades, porque no tiene conocimiento de ninguna especie sobre el particular. Si trata de formar colecciones es únicamente por el deseo de imitar de una manera servil a los miembros de la aristocracia".

Compañías Francesas de Navegación

Reconquista 433

Para BRASIL, LISBOA, VIGO, BURDEOS

"LUTETIA" ..... el 6 de noviembre
"MASSILIA" ..... el 15 de noviembre

Para BRASIL, DAKAR, EL HAVRE

GROIX ..... el 25 de noviembre

Para BRASIL, DAKAR, LAS PALMAS, MARSELLA y GENOVA

"ALSINA" ..... el 30 de noviembre

PROVINCIAS

SAN LUIS

El telegrama de los liberales al ministro del Interior — Declaraciones de dirigentes radicales desvirtuando las falsas afirmaciones de los liberales.

SAN LUIS, octubre 27.—Los diarios locales publican hoy el telegrama dirigido ayer por el partido Liberal al ministro del Interior, haciéndose los alarmados por suponer que los radicales obstruirán la formación del Colegio Electoral, cuyo objetivo sería tomarse el tiempo, de acuerdo con las autoridades de la intervención, para acomodar los expedientes dilatorios encubriendo así irregularidades administrativas y defalcos anteriores. Se trata de burdas especies difamatorias con miras a simular escándalo inexistentes con el principal propósito de afianzarse en la falsa posición en que se encuentran los liberales puntanos, apurados por adueñarse del poder con prescindencia de los requisitos que tienen que ser examinados y resueltos previamente y con la mayor escrupulosidad exigida por las especiales circunstancias del grave caso pendiente.

Con tal motivo, me entrevisté con varios dirigentes radicales, quienes en resúmen expresaron lo siguiente:

Conceptúan que las afirmaciones de los liberales y sus prejuicios arrancan ante todo del convencimiento de que el asunto a resolver tiene serios bemoles, pues no está planteada aun la cuestión de la calidad de sus electores, no sólo insuficientes para solucionar el problema, sino que además, se encuentran entre ellos, algunos inhabilitados para desempeñar su mandato por ser deudores del fisco, con procesos en los tribunales y otras causales de legítima tacha. Que la aprobación en general de las elecciones por el ex-presidente doctor Yrigoyen, únicamente comprende la validez de las actas sin entrar a juzgar respecto a los antecedentes del complicado proceso eleccionario y menos la calidad individual de que cada elegido, sea diputado o elector. Las cuestiones no sometidas todavía a la intervención ni al Ejecutivo, pero que son fundamentales tratándose de cuerpos que deben designar senadores nacionales y gobernador de la provincia. Que aún está pendiente la constitucionalidad de la junta electoral basada en la ley 11172, con arreglo al proyecto del diputado Landaburu, ley que no es tal, pues vetada por el presidente Yrigoyen, no la revisó el Congreso, encontrándose en las condiciones del artículo 72 de la constitución. Que aún considerándola como tal ley, la junta que ella designaba fué integrada en víspera de las elecciones, removiéndose al presidente del superior tribunal que fué suplantado cuando solo un jury de enjuiciamiento podía moverlo, violándose así la doctrina que sostuvo el doctor Yrigoyen de que debía respetarse la composición de la justicia, desde que la misión federal en la provincia estaba limitada a reconstruir la legislatura y organizar el ejecutivo. Que este último punto de capital importancia ha motivado una enérgica reclamación del camarista doctor Marcelino Ojeda presentada al interventor, que aun no la ha sustanciado, encontrándose además los antecedentes en el Ministerio del Interior y que mientras no se resuelva en definitiva, está afectado de nulidad todo el proceso eleccionario. En cuanto a los cargos o sospechas de inconducta administrativa durante el anterior gobierno, debe advertirse que al entregar los radicales a la intervención en agosto de 1921 todas las obligaciones y compromisos abonados al día con más de cien mil pesos en tesorería y receptorías, después de haber pagado año y medio de atraso a los maestros y más de un millón de pesos de otras trampas dejadas por los gobiernos del régimen; pues la administración radical presidida por el gobernador Carlos Alric, dominó todas las dificultades financieras, levantó el crédito en la provincia y fué un modelo de economía y honestidad. Me informan que los radicales se dirigirán hoy al Ministerio del Interior puntualizando las insidias de sus adversarios que se quejan de la prolongación del período intervencionista, después que son los causantes de las demoras y tardanzas, recordándose que hace dos años y medio impidieron con su actitud que el interventor doctor Celesia, constituyera la legislatura y dejase la provincia normalizada.

MENDOZA

Traslación de restos — Asamblea de la U. C. R.

MENDOZA, octubre 26. — Ayer fueron traídos los restos del doctor Julio Lemos, médico mendocino que murió hace tres años en la capital federal. El extinto perteneció a una noble y antigua familia de Mendoza y como médico se hizo famoso, distinguiéndose dentro y fuera del país. A su arribo a ésta los restos del doctor Lemos fueron recibidos por todo el pueblo de Mendoza. Poco después de la llegada del tren de Buenos Aires, los restos del doctor Julio Lemos fueron conducidos al cementerio de la capital y donde hicieron uso de la palabra los señores Carlos Ponce, ingeniero Leopoldo Suárez, en nombre del Poder Ejecutivo, Edmundo Cuervo y Carlos Puga.

—Esta noche celebrará asamblea la Unión Cívica Radical, a objeto de tratar asuntos de importancia. Sigue este partido recibiendo numerosas y vallosas adhesiones.

CORRIENTES

Resultado de las elecciones municipales — Festival — Otras noticias.

ESQUINA, octubre 27 — El resultado de la elección municipal efectuada el domingo produjo divergencia entre los liberales de ésta. El comité directivo resolvió sostener las candidaturas Griollo-González. Numerosos adherentes del mismo comité propiciaron la reelección de Vásquez-Griollo, consultando así el ambiente popular favorable a la presidencia de Vásquez, que ha realizado obras de utilidad pública.

En el padrón hallábanse inscriptos solamente elementos liberales, los cuales formaron dos bandos: uno dirigido por el comisario departamental que deseaba la eliminación de Vásquez por no haberse sometido a éste incondicionalmente en la designación y la renovación de algunos empleados municipales.

—En la escuela normal número 313 dirigida por el señor Balzaretti realizóse una fiesta que dejó bien impresionados a los numerosos vecinos concurrentes a ella.

—Embarcóse hoy el ingeniero Torcuato Zani para Paraná, acompañado de su distinguida esposa.

—Prosíguense los trabajos portuarios activamente.

Estado del tiempo

Han caído lluvias ligeras en Río Negro. Hoy reina tiempo bueno seminublado en toda la República.

Prevalecen vientos suaves a moderados en las provincias del este y centro, suaves a moderados del sud en los del oeste y suaves del oeste en el sud del país.

La temperatura ha subido en las provincias del este y norte y ha bajado varios grados en el centro, oeste y sud.

La presión sigue bajando en las provincias y presenta un centro de presión baja en Catamarca; en los territorios del sud hay indicado un nuevo ascenso.

Información general

MONSEÑOR CHUCRALA KURI

Monseñor Chucrala Kuri, arzobispo de Tiro, en misión patriarcal en esta República, ha visitado ayer a la señora María Luisa Saavedra Zolaya de Carreras, presidenta de la Comisión de Damas protectoras del Colegio San Maron, al señor ministro de Francia y a la Sra. Clemencia Salvadores de Pérez, fundadora de la Comisión protectora del colegio. El prelado a su vez recibió la visita del señor L. Nisol, presidente de las sociedades francesas y agente de las compañías de navegación francesas; del señor Prud Home, director del "Correo de la Plata" y de varios superiores de órdenes religiosas que concurrieron al colegio a saludar al digno arzobispo.

Ayer en el salón social del colegio, monseñor Kuri, dió la segunda conferencia, versando el tema sobre las necesidades de la colectividad en el país.

Noticias municipales

LA JUNTA ELECTORAL

Realizó su primera reunión la Junta Electoral Municipal, presidida por el doctor Justo P. Luna, presidente de la Cámara Federal de Apelación e integrada por los doctores Tomás Juárez Céliman, presidente de la Cámara 1a. de Apelación en lo Civil; doctor Miguel L. Jantus, Juez Federal, actuando el secretario general, doctor David M. Arias.

Se resolvió: Comunicar al señor ministro del Interior y al Sr. intendente municipal la constitución de la Junta, así como el nombramiento de los secretarios auxiliares y demás personal y recabar del Ministerio del Interior la nómina de los locales que deberán funcionar las mesas receptoras de votos en las elecciones a realizarse el día 26 del próximo mes de noviembre.

Dispuso asimismo que las oficinas funcionen en el Palacio de Justicia, donde se atenderá al público en las horas 8 a 12 y 14 a 18.

Círculos y Sociedades

Círculo Social "La Dalia". — Anuncia un gran festival el 29 del corriente a las 15.30, en Cangallo 1361.

C. J. A. Siero y Noreña. — Ofrecerá una fiesta de carácter artístico y baile familiar el domingo 29 de octubre a las 14.30 en los salones Rodríguez Peña 254.

Club Mutual de Empleados. — Realizará a las 15, el 29 de octubre, en Cangallo 889, un té danzante.

Club Social "Iris". — Matinée familiar el 29 del corriente, a las 15 horas en el salón Cangallo 1735.

Asilo Israelita Argentino. — Gran baile de gala el 28 de octubre, a las 22 en Florida 146.

Círculo Social Alegría y Buen Humor. — Matinée el domingo 29 de octubre a las 15 en General Paz 1148.

Centro social "La Rusticana". — El 1.o de noviembre próximo a las 15 y 30, celebrará una reunión danzante en el Salón-Teatro, Cangallo, 1362.

Conservatorio "Guido y Spano". — Esta institución ha organizado para el día 11 del próximo mes de noviembre, una matinée danzante, que se llevará a cabo en el salón de la calle Rodríguez Peña, 361.

Club Social "Juventud". — Este club ha resuelto realizar el día 12 de noviembre próximo, a las 15 horas un gran te danzante familiar, digno de la mayor intimidad, el cual se efectuará en el lujoso salón "Cercle Les Enfants de Beranger", sito en la calle Victoria, 1094.

Centro Catalá. — Ofrecerá una fiesta el 1.o de noviembre a las 21 horas en sus salones de la calle Chacabuco.

Asociación de Empleados de la Caja Nacional de Ahorro Postal. — Ofrecerá esta noche una fiesta en la calle Cangallo 2189.

"La Florería mejor presentada,

ejecutará con buen gusto y en forma moderna el recuerdo que Vd. necesita para el 1o. y 2 DE NOVIEMBRE."

Cultivos: OLIVOS (F. C. C. A.)

HINTERMEYER

Casa Central: CANGALLO 701. Bs. Aires

A los Subscriptores y al Comercio

Se les comunica que los Sres. LUIS ANTONIO, JOSE, SIXTO y DANIEL ORTIZ VILCHES, han dejado de pertenecer a este diario.

La Administración

Banco de Córdoba

Casa Central: San Jerónimo 162/70 Sucursal Buenos Aires: Cangallo 555

Operaciones Bancarias en General

Consejo de la Capital Federal

Presidente: Dr. José A. Frías — Consejeros: Arturo Bouquet
Consejeros: Enrique Uriburu — Bernardino Acosta
Julian Frers — Adolfo Bancalari
Francisco Espinosa Amespil — Gerente: Sr. Nicolás J. Odierno

Provincia de Buenos Aires

DE LA PLATA

Dirección General de Rentas

Esta oficina ha recaudado en el día 24 del corriente mes la suma de pesos 45.115.30 moneda nacional por concepto de diversos impuestos.

En el 7o. de infantería

En jira de inspección visitó ayer el regimiento 7o. de infantería el general Delleplane, quien venía acompañado por su ayudante capitán Ricci. Con el jefe del regimiento teniente coronel A. Montes de Oca, recorrieron los cuarteles del mismo, regresando luego a Buenos Aires.

Departamento Provincial del Trabajo

SECCION ACCIDENTES

Han sido depositadas en el Banco de la Provincia de Buenos Aires, "Sección accidentes", por compañías de seguros y patrones las siguientes sumas en concepto de indemnizaciones:

José Rossi, pesos 414 moneda nacional; José A. Lagargaza, pesos 500 moneda nacional y Pablo Aversa, pesos 2.100.

De la misma cuenta se ha transferido a la orden del señor juez de primera instancia en lo civil y comercial del departamento de la Capital, y como perteneciente al juicio Luis Fioroni contra Compañía "Soberana" la suma de pesos 1.319.70 moneda nacional.

La Dirección General ha ordenado la entrega de la indemnización de José Casuccio, de Chivilcoy, pesos 540 moneda nacional y ha aplicado una multa de pesos 50 moneda nacional al señor Dionisio Zamanillo, de Pehuajó, por haber infringido el artículo 4o. de la ley de creación de este departamento, al no suministrar datos que se le solicitaran referentes al obrero accidentado Lisandro López.

La sección accidentes ha practicado las liquidaciones siguientes:

Juan Botto, de Colón, pesos 2.500 moneda nacional; Dionisio Ríos de La Plata, pesos 6.000; Cipriano A. Lares, de Zárate, pesos 636 moneda nacional; Manuel Pájaro, de Avellaneda, pesos 1.905 moneda nacional; Andrés Marenzi, de Avellaneda, pesos 2.117.60 y Santiago Monti, de La Plata, pesos 6.000 moneda nacional.

Ministerio de Gobierno

NUEVO SORTEO DE MESAS PARA LAS ELECCIONES MUNICIPALES

Caducado el Padrón Provincial el 30 de junio ppdo., también han caducado las mesas receptoras de votos sorteadas en diciembre ppdo.

De acuerdo con el nuevo padrón habrá que realizar también nuevo sorteo de mesas receptoras de votos para las elecciones municipales de noviembre próximo, a fin de poder llenar ese requisito, las municipalidades, el P. E. por intermedio del Ministerio de Gobierno dictó ayer el siguiente decreto:

Considerando: Que la disposición transitoria contenida en el artículo 46 de la Ley Electoral, que preveía el sorteo de mesas receptoras de votos para las eleccions generales de 1913, caducó en ese año.

Que posteriormente, no ha sido dictada ninguna disposición de carácter permanente en sustitución de aquella, que contemple la situación que con respeto al mencionado sorteo, crea la formación del registro electoral.

Que de acuerdo con el precepto constitucional del art. 202 y 104 de la Ley Electoral, en el próximo mes de noviembre, deben realizarse las elecciones municipales de renovación en la casi totalidad de los distritos de la provincia.

Que para que el precepto constitucional antes expresado pueda cumplirse, es menester, como requisito previo, practicar el sorteo de mesas receptoras de votos correspondientes.

Que en consecuencia, el Poder Ejecutivo se ve en el deber de salvar la deficiencia apuntada, adoptando la resolución de emergencia pertinente, con lo cual entiende velar por el regular funcionaminto del régimen municipal.

Por ello, el Poder Ejecutivo decreta:

Las municipalidades procederán a sortear las mesas receptoras de votos que habrán de servir para las elecciones generales que se realicen el corriente año, hasta el tercer domingo inclusive de noviembre próximo; ajustándose para ello a las disposiciones contenidas en los artículos 45 y 3 de la Ley Electoral y 6 de la de 3 de julio de 1914.

Diríjase a la H. Legislatura el mensaje respectivo pidiendo la aprobación del presente decreto.

Comuníquese, etc.

Sociedades jurídicas

El Poder Ejecutivo dictó ayer por intermedio del Ministerio de Gobierno los decretos respectivos aprobando los estatutos de la Sociedad Italiana de Socorros Mutuos Vittorio Emanuele II, de Pilar, y los de la Sociedad Mercantil Israelita de Avellaneda, reconociendo a ambas en el carácter de persona jurídica.

—También aprobó las reformas introducidas en los estatutos de la Sociedad Luz Eléctrica de Olavarría y los de la Sociedad Cosmopolita de Socorros Mutuos de Exaltación de la Cruz.

—La Inspección de Sociedades Jurídicas comunicó al Ministerio de Gobierno que habiendo dejado de funcionar las sociedades Liga de Defensa entre Agricultores de Tres Arroyos, Molino Harraguiera de Bahía Blanca y Cooperativa Agrícola Limitada de estación Ramallo, correspondía retirarle la respectiva personería jurídica.

En las comunas

Elevó al Ministerio de Gobierno su renuncia de juez de paz titular de Azul don Eugenio Dupleix.

—El intendente municipal de Guaminí elevó al Ministerio de Gobierno el balance de esa comuna correspondiente al mes de septiembre último, en el que consta haber entrado por diversos conceptos $ 14.169.98, saldo 6.880.18 y pasando un saldo de 7.289.80 al corriente mes.

—El presidente del Consejo Escolar de Necochea ha comunicado al Ministerio de Gobierno que han sido sorteados para ejercer las funciones de consejeros hasta el 31 de diciembre próximo los señores Esteban Bosebre y Juan Durruty y por el término de dos años los señores Carlos Albizuri y Svend A. Christiansen y José Dabadie.

—También el presidente del Consejo Escolar de Vicente López ha comunicado al Ministerio de Gobierno que del sorteo practicado han resultado cesantes el 31 de diciembre los consejeros Adolfo Olzetta y Alfredo Rodríguez Pelliza.

De Ituzaingó

Varias noticias

ITUZAINGO, octubre 27.— El Círculo recreativo Ituzaingó ha resuelto ofrecer al señor capitán Eleodoro Cros, miembro de su comisión honoraria, una demostración, consistente en un almuerzo campestre, con motivo de haber sido designado por reciente decreto del P. E. director de correos de la Nación, y como prueba de aprecio y cariño, por los señalados servicios que ha prestado a la citada entidad. El acto se llevará a cabo en la localidad el domingo 5 del próximo mes y fuera de duda adquirirá grandes proporciones, dadas las simpatías de que está rodeado el señor Cros. Por su parte, el Comité Radical, que preside el señor Lettieri, en su reunión del día miércoles último resolvió por unanimidad adherirse entusiastamente a esta demostración, desde que el señor Cros es también su presidente honorario.

—Ha causado la mejor impresión dentro del radicalismo local, el rumor de que en breve llegarán a Morón tres delegados del Comité de la Provincia, con la misión de estudiar detenidamente la situación política y proceder luego a la reorganización del partido.

—En la reunión del Comité Radical, del día 25 del corriente mes, se estudiaron y aprobaron las solicitudes de más de 50 ciudadanos, lo que ha sido la prueba más fehaciente del entusiasmo que ha despertado la organización de dicha entidad, que recién hace un mes que se ha constituído.

De El Palomar

Inspección escolar — Fiesta de aviación

EL PALOMAR, octubre 27.— Hoy llegó a ésta la inspectora de escuelas de la sección, señora Carolina D. de Maldonado y practicó una minuciosa inspección en la escuela local, grado por grado y luego el trabajo de manualidad de la que quedó gratamente satisfecha, muy especialmente de los trabajos manuales y huertos, felicitando con tal motivo a la directora, señora Sinforosa P. de Varcana y demás personal docente de la misma, prometiendo desde ahora la creación del 4o. grado, cuya necesidad se hace sentir dada la importancia que dí a día está tomando este centro de población por ser la única escuela.

—El domingo próximo tendrá lugar la fiesta en la Escuela de Aviación, con motivo de la jura de la bandera para lo que se espera la llegada del ministro de Guerra.

De Chivilcoy

Cuarto aniversario de la Reconquista de Trento y Trieste. — Programa de festejos con que se celebrará. — Festival en el teatro Español. — Viajeros.

CHIVILCOY, octubre 27.—La comisión de italianos que se ha constituído en nuestra ciudad para conmemorar el 4o. aniversario de la reconquista de Trento y Trieste, ha formado ya su programa de festejos.

En ese programa, que será desarrollado durante los días 2 y 4 de noviembre próximo, figuran para el primer día bombas de estruendo y música "morabitana" con saludo por parte de la comisión, a las autoridades, consulados y diarios locales.

Por la tarde se pasará a saludar a todas las sociedades extranjeras ejecutando en el frente de cada edificio social el himno que corresponde a la nacionalidad que representa.

Después, retreta en el Parque. Por la noche del día 3 velada teatral en el cine Odeón.

Para el día 4 se anuncia una solemne misa cantada en el templo parroquial, a las 9.30 horas. Por la tarde, una procesión cívica hasta la Plaza Colón, retreta en el Parque y otros números de interés.

—Hoy, en la Escuela Normal, bajo la dirección de uno de los profesores del establecimiento, el doctor José María Moras, comenzarán los ensayos de algunos de los números que formarán el programa de un festival que se llevará a cabo en el teatro Español en el mes de diciembre, celebrando la terminación del año escolar.

—Se han buscado con esmero los números más interesantes para ese programa y los papeles se han distribuído entre las niñas y jóvenes más capaces de salir airosos en la interpretación de los mismos.

—Para La Plata partió ayer don Antonio Seara.

—Para Nueve de Julio regresaron ayer, después de varios días pasados en nuestra ciudad, la señora Gherzi de Fage y sus hijas Clara y Adelina.

De Pergamino

Sociedad Francesa de Socorros Mutuos. — Kermesses de beneficencia. — Reunión de la Comisión Directiva del Club Social. — Enlaces. — Viajeros

PERGAMINO, octubre 27. — La Comisión de la Sociedad Francesa de Socorros Mútuos, activa la organización de las kermesses que se realizarán el 11 y 12 de noviembre entrante, en el teatro Reina Victoria.

En el programa que se prepara figuran números de cine, bailes y diversos juegos, atendidos por comisiones de señoritas.

Se instalará un servicio especial de buffet y todos los actos serán amenizados por orquesta y banda, habiéndose dispuesto que el salón y patios del Reina, sean convenientemente arreglados.

—En la reunión celebrada anteanoche por la Comisión Directiva del Club Social, se aprobó entre otras cosas, no cobrar cuota de ingreso a los nuevos socios, hasta el día 30 del mes de noviembre entrante.

—Hoy se efectuará el enlace de la señorita Alicia Carrasquera con el señor José Arisnabarreta.

El acto civil tendrá lugar a las 9 horas, actuando como testigos por parte de la novia los señores C. Esteban Palecios y José Andrés Panatti y por el novio los señores Victorino Bas y Juan Picardo.

En la ceremonia religiosa que tendrá lugar a las 11, serán padrinos el Sr. Martín Carrasquera y Sra. María A. de Zamacona.

En casa de la novia se realizará una fiesta íntima.

—Hoy será bendecida en la Iglesia Parroquial, después del acto civil que se realizará a las 9 horas, la unión matrimonial de la Srta. Rosa Ganzie con el señor Oscar Lima.

Serán testigos por la novia los señores Juan J. Leonard y Eugenio Aleta y por el novio los señores G. Manuel Paez y Antonio Tarín Ríos.

—De Buenos Aires, D. Antonio Godoy.

—De la Capital Federal, la señorita Carmen Belloni.

De General Arenales

Gestiones en pro de los maestros

GENERAL ARENALES, octubre 27. — El personal docente de las escuelas de este distrito se ha dirigido por intermedio del señor Juan Pedro Hegoburu, al presidente del H. Senado de la Provincia y al presidente de la H. Cámara de Diputados, solicitándoles el decidido apoyo para la pronta sanción del proyecto del señor senador Zerillo, sobre aumento de sueldo a los maestros de la provincia.

El señor Hegoburu, hizo entrega ayer mismo, en La Plata, de las respectivas notas y se entrevistó con varios señores legisladores, interesándose para que dicho proyecto tenga una sanción favorable, dado la necesidad urgente que existe en mejorar la situación porque atraviesan los maestros. El señor Hegoburu recogió las mejores impresiones de los señores legisladores, a quienes entrevistó, pues ha podido comprobar en ellos que les guía la mejor disposición en mejorar la situación del personal docente de la provincia.

La nota dirigida al señor Hegoburu dice así:

General Arenales, octubre 21 de 1922. — Señor Juan Pedro Hegoburu. — Distinguido señor: Los que subscriben, en nombre del personal docente de las escuelas del distrito, tienen el alto honor de dirigirse a usted solicitándole que influya ante sus amigos encumbrados en el gobierno, para que la Honorable Legislatura, convierta en realidad el proyecto del señor Zerillo sobre aumento de sueldos a los maestros.

Al dirigirnos a usted en la creencia de no abusar de su bondad, lo hacemos convencidos de que usted es capaz de apreciar que en este pedido, existe una causa justa, que debiera merecer la atención de los poderes públicos, cual es la mejora económica del educador primario, que por la labor paciente que realiza y la trascendencia social de sus funciones docentes, es acreedor a los más altos consideraciones por parte del Estado y la sociedad.

Contando con su eficaz ayuda, esperamos se convierta en un hecho real el aumento de nuestros emolumentos.

Con este motivo nos es grato reiterarle la seguridad de nuestra mayor consideración. — José L. Acuña, Presidente; Máxima R. Timote, Secretaria.

De Lincoln

Una gran jornada para el deporte linqueño — Los torneos de polo del 28 y 29 del corriente. — En el Parque San Martín — Pro hospital. — Varias.

LINCOLN, octubre 27. — El sábado próximo, el Parque San Martín de esta ciudad, será teatro de uno de los más brillantes torneos de polo realizados hasta ahora en la República.

Por la calidad de los selectos componentes de los numerosos clubs que concurren, no menos que por el importante premio a disputarse — la Copa Seré — y así también por la brillante reunión social, consecuencia feliz de todo ello, se trata de un acontecimiento auspicioso en grado sumo, que habla muy alto del esfuerzo del club de Polo Lincoln, constituído hace apenas un año, lo que no ha sido óbice para que a esta altura, ya se logre anotar un éxito de verdadera resonancia, cual es el de haber obtenido por segunda vez y en grado superior, a la primera, la concurrencia — como antes decimos — de los mejores jugadores actualmente en el país.

Para dar exacta idea de la importancia de este torneo, bastará con advertir que entre otros, figuran los siguientes equipos.

Del Club Hurlingham: Leonardo Lacey (hermano de nuestro campeón mundial y destacadísimo polista como aquél) Marcelo Costa Paz. Francisco Ceballos y capitán Padilla.

Del "Carlos Casares": N. Smith, H. Smith, capitán Arin y Cintas Diehl.

Del "Sundowners": F. O'Farrell, Villegas, D. Kearning y Francisco Callaghan.

Del "Santa Inés": N. Lund, Naylor, J. Kearney y D. Kearney.

Del "Media Luna": Enrique Spicer, N. Dods, B. Thornher.

Del "Lincoln A": Miguel Murray, Wenceslao Murray, Miguel García Augé y Diego Kordkild.

Del "Lincoln B": Eduardo Magniguire, Luciano Seré (hijo), J. Rossano y Dr. Fermín G. Ramos.

Es digno de señalarse que una gran parte de los componentes nombrados son hacendados de este partido y muy importante hacer resaltar que con este motivo hace algún tiempo se ha roto el lamentable ausentismo de esos ponderables elementos sociales que bien poco intervenían en los actos de la vida local, salvo honrosas pero muy contadas excepciones.

El torneo durará dos días: el 28 y 29 del corriente, y con ese motivo los polistas locales preparan grandes agasajos a los visitantes.

—Mucho éxito vienen recogiendo los actos diversos que a beneficio del hospital local ha organizado y comienza a desarrollar la comisión de damas que preside la señora Marta S. de Dake.

El lunes ppdo., en el teatro "Porta Pía", se efectuó con un lleno completo a palcos y plateas. la velada organizada por dichas damas, prestando su desinteresado concurso la orquesta "Pacho" de esa capital, actualmente en gira.

La comisión de damas ha designado una comisión auxiliar de caballeros compuesta por los señores Arístides Fumagalli, Lorenzo Real, Marcelino Arribalzaga, José Lista, Francisco Margutti, Armando Real y Leonardo Costa.

LA ONDULACION ELECTRICA PERMANENTE
POR
G. MOUSSION
CALLAO Y SARMIENTO
ES LA MAS PERFECTA

A nuestros lectores en general

Sus asuntos administrativos en general en la provincia de Buenos Aires, encárguelos a los señores

E. CARASSALE PONS y Cía.
Comisiones y consignaciones
Representaciones en general
ANGEL PIROSANTO
Estudio de arquitectura, planos proyectos y dirección de obras.
C. T. 2351 — Calle 7 No. 775
LA PLATA

Espectáculos de La Plata

TEATROS

COLISEO PODESTA — Compañía nacional Podestá Hermanos.—Sábado 28, Tarde: "En la puerta de un boliche". Noche: "Bohemia loca", "En la puerta de un boliche".

CINEMATOGRAFOS

IDEAL — Tarde y noche: Un caso de moral, El jardín del diablo, Angel de concordia.

PARIS — Tarde y noche: El viaje de Marcelo, Arco Iris, El diario de una mujer.

GRATIS
Prospecto con 2000 casas en venta.
Cía. Nacional de Tierras
LAVALLE 1161

Doctor Héctor R. Baudon
ABOGADO
Pasaje Güemes — Escritorios 410 y 411
U. T. 6900 (Avenida)
Estudio en La Plata calle 7 No. 775
U. T. 2351
Particular: Calle 46 No. 825—U. T. 641

CRONICA SOCIAL

Dió márgen a una fiesta social de simpáticas proporciones, la recepción ofrecida ayer a un núcleo de relaciones por la señora Dámasa Z. de Saavedra y sus hijas.

Estuvieron entre otras las señoras: María Cristina Cano de Bunge, Ester Díaz de Lamas, Carmen Llobet de Prins, Clara Rodríguez Etchart de Marín, Matilde Stegman de Martínez de Hoz, María Zapiola da Massera, Ana María Noceti de Duhau, Lucrecia Bunge de Oliveira Cézar, Clara Massini de Guerrico, Teresa Agote de Aldao, Leonor Martínez de Hoz de von den Büsche, Juana Casas de Ledesma, María Ester Cigorraga de Marini, Isabel Racedo de Calderón, Ana Sáenz Valiente de Motta, Amalia Saavedra de Irigoyen, Isabel Farías de Saavedra, Ester Díaz de Lamas, Ercilia Lynch de Casares, Clara Vidal de Massini, Susana Casares de Llobet, María Salomé Freyre de Iriondo, Felisa Saavedra de Ledesma, Carmen Zapiola de Quesada, Juana Zapiola de del Campillo, Amalia Udaondo de Iriarte, Elisa Bosch de Meroño, María L. de Chas, Adela Peña de Udaondo, Lola Campos de Bunge, Florentina Madero de Molina, María Olden de Olden, Virginia Alzaga de Blaquier, Mercedes van Praet de Durán, Ernestina Gazcón de Carranza, Matilde Saavedra de Sauvignan Belgrano, Delia Salas de Daireaux, Delia Gowland de Alvarez de Toledo, Lucrecia Martínez de Bunge, Ernestina Gazcón de Carranza, Luisa Saavedra Lamas de López Saubidet, Joaquina Obejero de Cabral, Amalia Campos de Amadeo Artayeta y las señoritas Delia y Nelly Daireaux Molina, Leoncia Alberti, Celina Zapiola, María Angélica Berretta Moreno, María y Faustina Duhau, María Teresa y Laura Obejero, Delia Rosa, María Teresa y Carlota Aldao Agote, Susana López Saavedra, María Julia Marín, Elisa del Campillo, Ester Calderón, Matilde von dem Büsche, Micaela Saavedra, Mercedes Marta y María Margarita Saavedra, María Luisa Ledesma Saavedra, Cora Muñiz Livingston, Matilde Meroño Saavedra, Lucrecia Bunge, Paula Pirán, Mercedes Zelaya Salas, Ana, Elvira y Elisa Peña Udaondo, Ester Calderón, Elena Saavedra, Mabel Senillosa.

* * *

En casa de la novia fué bendecido ayer el enlace de la señorita Mercedes Bernal Conde con el señor Alfredo Sciurano, actuando como padrinos la señora Rufina M. de Sciurano y el señor Leopoldo Bernal.

En el enlace civil fueron testigos por parte de la novia, los señores Mariano D. y Manuel A. Bernal, y por parte del novio, los señores Manuel Augusto Sciurano y Fernando Beade.

* * *

Esta noche en el Grand Splendid Theatre tendrá lugar la función organizada a beneficio de las obras que sostiene el Círculo de Damas de la Provincia de Buenos Aires, por la comisión auxiliar de señoritas de dicho círculo.

Las localidades pueden solicitarse en la calle Laprida 137, por el número de teléfono 1184 de Juncal o en la boletería del teatro.

Auspician esta fiesta las señoritas: María Haydée Devoto, Guillermina de Oliveira Cézar, María Julia Carranza, Ester Livingston, María Elena Gallegos, Julia Elena y Estela Cambaceres, Ana Luisa Meyer, Alicia Molina, Celsa Lastra, María García Rams, Clarisa Livingston, Beatriz y Dora Pombo, Emilia Huergo, María Cristina Massini, Alice Lynch, María Amelia Aragón Pearson, Felicia Newton, Noemí Maurice [illegible]hágue, Beatriz Casares Soler, Marta y Nieves Alemán, María Eugenia y Antonieta Zapiola y María Eugenia Carranza Casares.

* * *

En la iglesia de San Nicolás de Bari será consagrado el 4 de noviembre a las 19 el enlace de la señorita Georgina Bradley con el doctor Fausto Enrique Cortés.

Serán padrinos la señora Matilde P. de Cortés, madre del novio y el señor Alfredo Bradley, padre de la contrayente.

El día antes se realizará el casamiento civil siendo testigos por la novia los señores Alfredo M. Bradley y el doctor Avelino Gutiérrez y por el novio, los señores Federico de la Villa y doctor Emilio Cabello.

* * *

Las señoritas Hortensia y Corina Berdier, ofrecerán mañana un te a sus amistades, en retribución de atenciones recibidas.

La reunión será amenizada con números de concierto.

* * *

En obsequio de las amistades de sus hijos Alberto y Marta, el señor Vicente Olden y señora ofrecerán pasado mañana una fiesta infantil.

* * *

Celebrando el reciente compromiso matrimonial de la señorita Manuela de Elizalde, la señora Catalina P. C. de Boen ofreció ayer un te a un núcleo de relaciones.

* * *

Se ha formalizado el compromiso matrimonial de la señorita María Celia Emery, con el doctor Mario Olivieri Acosta.

* * *

En la ciudad de Santa Fe se celebrará el 30 del actual el enlace de la señorita Adelaida Isabel Audkert con el señor Ramón D. Batallon. La boda se efectuará en casa de la familia y dentro de la mayor intimidad, por luto que guarda la contrayente.

* * *

Se efectuó el compromiso de la señorita Delia Carbonetto, con el señor Héctor Monti.

* * *

En el templo de San Agustín será consagrada el 15 de noviembre la ceremonia nupcial de la señorita Angélica García Carvalho con el señor Armando J. Aliceri.

* * *

En casa de la familia de la novia será bendecida mañana la boda de la señorita Paulina Vera con el señor Carlos Ernesto Moran.

Serán padrinos la señora Carmen Silva de Morán, madre del novio, y el señor Emilio Vera y González, padre de la novia.

Actuarán como testigos del acto civil el señor Andrés Vera, por parte de la novia y por la del novio el teniente Víctor Manuel Morán.

* * *

En el local Florida 568, el Círculo de Damas Cordobesas efectuará el 7 de noviembre próximo, a las 17, un remate de almohadones artísticos.

El celebrado actor Florencio Parravicini presta galantemente su concurso como rematador.

* * *

Mañana será consagrada la unión matrimonial de la señorita Marcela Jones con el señor Isaac Gómez Moreno, siendo padrinos la señora Ernestina Moreno de Gómez y el señor Martín E. Jones.

Del matrimonio civil serán testigos los señores Luis Varela y Daniel E. Ponce de León.

* * *

Mañana por la tarde será bendecido por monseñor Villanova Sanz, el enlace de la señorita Teresa María Noceti y Noceti, con el señor Santos Cervini, apadrinados por la señora Carlota María N. de Noceti y el señor Juan Porro: la ceremonia se llevará a cabo en el domicilio de la novia.

* * *

Ha dejado de existir ayer, el R. P. Valentín Cassini, respetable sacerdote, a quien rodeaban muchas y sinceras simpatías.

El sepelio de sus restos se efectuará esta tarde en el cementerio del Oeste.

Esta mañana se ofició una misa de cuerpo presente en la cripta del templo de San Carlos, asistiendo numerosa concurrencia.

* * *

Un núcleo de amigos del doctor Luis C. García, le ofrecerá un banquete en el restaurant "La Perla" de Quilmes, con motivo de su reciente nombramiento para desempeñar el cargo de presidente del Departamento Nacional de Trabajo.

* * *

Después de sufrir las alternativas de una larga y penosa enfermedad, ha dejado de existir ayer doña Melchora Dolz, respetable dama que contaba en nuestra sociedad con extensas vinculaciones y simpatías.

La noticia de su muerte ha sido recibida con sincero pesar entre sus numerosas relaciones, lo que se pondrá de manifiesto en el acto del sepelio de sus restos a efectuarse esta tarde en el cementerio del Norte.

* * *

El 17 del mes entrante partirá para Europa, a bordo del vapor Andes, el embajador argentino en Madrid, doctor Carlos de Estrada, acompañado del consejero de la Embajada, señor Baldomero Gayán y familia; el secretario señor Guillermo de Achával y el agregado militar, capitán Hermida.

* * *

En el Plaza Hotel tendrá lugar el 4 del mes próximo un té danzante, a beneficio de las obras que sostiene la asociación Jeanne D'Arc.

Firman las invitaciones las señoras:

Silvia T. de Le Blanc, Ema C. de Lisle, C. M. de Durand, Rosa R. de Anabia, J. B. de Mortz, S. de Jaeschke, J. C. de Seguin, S. de Onete, N. C. de Lafage, B. Díaz Ibarguren de Casabal, Yvonne P. de Ridder, M. L. de Biagi, M. de Simiand, J. C. de Peuvrel, S. de Louis, S. de Pellegrin, S. de Melville, S. de Mongardey, V. de Milano, L. M. de Loqui, C. de Binet, M. C. de Pagliere, M. de Piñol, H. de Vuillemin, S. de Ducci, S. de Bellocq, S. de Hossiet, E. A. de Augé, S. A. de Perrin, S. de Tarris, S. de Lapierre y S. de Gibrat.

* * *

El té danzante que el 29 del corriente debía realizarse en los salones de la Sociedad Argentina de Autores, bajo los auspicios del Círculo Intelectual Social Argentino que preside la doctora Rosa Matilde González Osján, a beneficio de la biblioteca de dicho Círculo, ha sido postergado para el 5 de noviembre a las 15 horas.

Las invitaciones y entradas deben solicitarse en la secretaría Argerich 541 de 12 a 13 y de 20 a 21 o por teléfono a 2745 Flores.

* * *

Se efectuó anoche en casa del señor Humberto Santoro y su señora Palmira Fazio, la fiesta que con motivo del bautismo de su hijito Rosario, ofreció a sus amistades.

Entre los asistentes recordamos a las señoritas de: Sofía, Nosiglia, Diorio, Basso, Clementoni, Vasallo, Stagnaro, Timossi, Zenoni, La Bassa, Ferrari, Caruso, Oliveri y Botitto.

* * *

En los salones de la Biblioteca del Consejo Nacional de Mujeres, el doctor Peter H. Goldsmmith dará una conferencia mañana, a las 17.45, sobre "Aspectos artísticos de la ciudad de Washington".

La disertación será ilustrada con proyecciones luminosas.

* * *

En el Buenos Aires Tennis Club tendrá lugar el próximo domingo un mixto a la americana, a beneficio del Asilo del Sagrado Corazón de Jesús.

Las inscripciones pueden efectuarse en casa de la Srta. Luisa Méndez, Callao 1708, o por el número de teléfono 400 de Juncal.

* * *

Mejorada la señora María Victoria Alkaine de Clackley.

—En vías de un completo restablecimiento la señora Susana Estrada de Balcarce.

—Es satisfactorio el estado de la señora Mercedes Pearan del Sar de Latino, que fué víctima de un accidente.

—Mejor el doctor Horacio López Cabanillas.

—Se encuentra enfermo el doctor Enrique Finochietto.

—Enferma la señorita Sara Lagos.

—Mejor la señora Julia Carabassa de Oliveira Cézar.

—Continúa enfermo el señor Jesús María Espeche.

—Más aliviada después de la intervención quirúrgica a que ha sido sometida la señorita Lila Chanourdies.

* * *

Han llegado:

De San Marcos los señores Toribio Ayerza, su señora María Luisa Zuberbühler y su hijo, y Hugo Cullen y su señora Elena Zuberbühler.

—De Pergamino el señor José Bairou.

—De Montevideo el señor Enrique Furtado Garafí, su señora María Angélica Marques y sus hijos.

—De Paraná la señora Jacinta González Calderón de Marcó y sus hijos.

—De Rosario el señor Juan C. Ortiz y señora.

—De Montevideo los señores Juan Furtado y Rodolfo Coelho.

—De Adrogué el señor Enrique Alejandro de Reizes y su señora esposa María Angela Cingliano.

* * *

Han partido:

Para Castillo el señor Eduardo J. Marenco.

—Para Tucumán los señores Carlos Gibbons y Manuel J. Fernández.

—Para Córdoba las señoras Adelia Harilaos de Olmos, Rosa Puán de Harilaos y las señoritas María Carolina Harilaos y María Gramajo.

—Para Ojo de Agua los señores Raúl Chevalier y Vicente Madero.

—Para Córdoba el doctor Luis Lezama.

—Para Río IV el señor Pedro Igarzabal.

—Para Corrientes el señor Honorio Silgueira.

—Para General Belgrano la señorita Esther Hernaez y el señor Juan B. Hernaez.

—Para Santa Fe partirán mañana los esposos Antonio Audkerk y María Campoamor.

LA CLAVE

Para gozar de una buena salud consiste en economizar las fuerzas digestivas conservándolas intactas. Muchísimas personas que olvidan ese detalle sufren las dolorosas afecciones del estómago y sobrevienen entonces las gastralgias, dispepsias, hiperclorídias, etc. Todas estas dolencias las cura rápidamente el bicarbonato catálico, tomando media cucharadita después de cada comida, producto que se halla en cualquier buena farmacia.

CHINATO GARDA
es el mejor

CREDITOS
SE ACUERDAN A PAGAR
EN 10 MENSUALIDADES
TIENDA EL SIGLO
Avda. MAYO
RIVADAVIA
PIEDRAS

APARATOS Y ARTICULOS para FOTOGRAFIA
Revelación de placas y películas
Impresión. Ampliaciones.
Laboratorios para aficionados.
Consulte nuestros precios.
Primer Instituto Optico Oculístico.
LUTZ, FERRANDO y Cía
FLORIDA 240 - BUENOS AIRES
Suc. Belgrano, Cabildo 1916. Rosario, Córdoba, Tucumán, La Plata, Mar del Plata.

BANCO ARGENTINO URUGUAYO
ABONA EN CAJA DE AHORROS EL 6 % con CAPITALIZACION TRIMESTRAL y A RETIRAR EN CUALQUIER MOMENTO SIN PREVIO AVISO.
En cuenta corriente el 1 % de interés anual
Plazo fijo, convencional
Emite giros sobre todas partes del mundo — Administra propiedades
138. RECONQUISTA. 146 — BUENOS AIRES

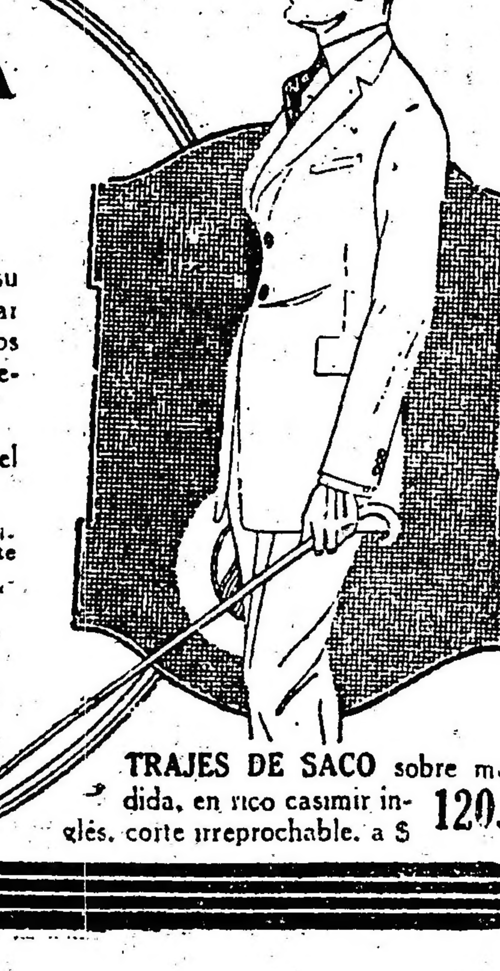

Lo que Vd. paga por un TRAJE DE MEDIDA
en nuestra acreditada
Sastrería de Lujo
(La más grande en Sud América)
responde siempre al valor real de la prenda, porque en su construcción no omitimos detalle alguno que tienda a mejorar su elegancia y su resistencia; pues en cuanto a calidad, los casimires, forros y demás elementos que utilizamos, representan lo mejor que en plaza se ofrece.
Los modelos que exponemos en las vidrieras, evidencian el "chic" que caracteriza a todas nuestras prendas.
Al pedir muestras de casimires, indíquenos el color preferido y el importe aproximado del gasto a efectuar.
M. ALVAREZ
B. AIRES
B. MITRE ESQ. ESMERALDA
NO TENEMOS SUCURSAL
Remitimos al interior nuevo catálogo de figurines
TRAJES DE SACO sobre medida, en rico casimir inglés, corte irreprochable, a $ 120.-

ARTE - TEATROS - CINEMATOGRAFIA

Obra para el Nuevo

Aunque la flamante revista estrenada en el Nuevo "Margot duerme" continúa siendo muy aplaudida, ya se anuncia la que habrá de estrenarseen breve en ese escenario.

Se trata de "El Alma de Friné", de Eduardo Montesinos y el maestro E. Manella, que según se anticipa, obtuvo mucho éxito cuando se representó en Madrid.

Un debut

No existiendo ya las dificultades que imposibilituron hace dos días el debut de la compañía Marcela Weiss en el teatro Florencio Sánchez, aquel habrá de llevarse a cabo esta noche en ese escenario con el siguiente programa: "Aunque no queramos", de Roldán; "Cuando la suerte inclina" y "Pa-ta-plúm".

El elenco completo es el siguiente con sus recientes modificaciones:

Actrices: Marcela Weiss, Marta Peña, Luisa Paoli, María Esther Lagos, Sara Martínez, Sara Schapiro, Roquelina Cuatruchi, Eva Nogales, Elena, Delia, Julia y Aurora Peirano, Cecilia Barrera, Sara Gacela, Angela García, Victoria Sánchez y Teresa Piaggio.

Actores: Caviglia, Paoli, Ducasse, Arriza, Medolla, Robertazzi, Ugazzio, Córdoba, Mármol, Romero, Requejo, Tabares y Jacienzo.

Nuestros empresarios

José Franco, del teatro San Martín

Chazarreta

Ha terminado su breve actuación en el teatro Alberdi de Tucumán la aplaudida "troupe" de bailes y cantos nacionales que con tanto acierto dirige el maestro Andrés Chazarreta. Como el género de espectáculo que cultiva la nombrada "troupe" fué del completo agrado de nuestro público cuando aquella hizo su primer temporada entre nosotros, no sería difícil que volvamos en breve a ver actuar a Chazarreta y los amigos en algún teatro de esta capital.

Elogios a la Pacheco

Entresacamos de un diario de Gijón, algunos párragos de un elogio a nuestra conocida, la coupletista Rosario Pacheco, que tantos aplausos conquistara en nuestros escenarios. He aquí esos párrafos:

"En el teatro Dindurra viene, desde el martes último, actuando una cancionista interesantísima desde el punto de vista artístico.

"Trae Rosarito Pacheco, que tal es la artista de que se trata, un repertorio tan lleno de novedad como de belleza, puesto que en él se congrega la lírica popular de uno de los más vastos y ricos territorios de América española. En efecto, ninguna de las tierras que el genio español descubrió ostenta un folk-loro tan rico en motivos ni matices, como ofreóe la República Argentina con sus estilos tristes, tangos, vidalitas y tonadas provincianas que conservan a través del tiempo la rica gama de melodías que allí llevaron nuestros gloriosos antepasados. Tan cierto es esto que una de las canciones provincianes que nos ha dado a conocer Rosarito Pacheco, titulada "Una rosa para mi rosa", tiene un marcado sabor asturiano, que muchos creyeron que se trataba de una superchería y que lo que se hacía pasar por canto argentino, no era sino una de tantas canciones de nuestra tierra.

"Ese canto es, sin embargo, de la provincia de San Juan, cercana a la imponente cordillera de los Andes, cuya ciudad fué fundada en 1650 por familias asturianas y leonesas, según consta de al escritura de fundación correspondiente. Alejada esta provincia de los grandes centros cosmopolitas donde todo ha ido evolucionando y sufriendo inevitables transformaciones, los actuales habitantes de aquel territorio, en su gran parte descendientes de los primeros pobladores, conservan aún, en casi toda su pureza, las costumbres y los cantares de sus progenitores, y de ahí la semejanza anotada que por fuerza ha de excitar nuestra curiosidad y nuestro cariño.

"Naturalmente que todo esto no esté al alcance de la gran masa de público que sólo concurre a este género de espectáculos, siguiendo la rutina que engendra la vulgaridad que casi siempre los rodea. El cuplé ha de ser un tanto atrevido para que llegue a ofrecer algún interés, y el arte de estas canciones se mide por el descoco con que se interpretan, salvo raras excepciones. No hay que culpar de ello al público, sino a la avalancha de cupleteras que han convertido un arte que pudiera ser superior, en semillero de vulgaridades.

"Rosarito Pacheco es una artista. Dice y siente como una verdadera artista. Cualquiera que sea la sensación del público, entre nosotros; puede estar segura de que la exquisitez de su arte y la honda sinceridad que imprime a las hermosas canciones argentinas han sido apreciadas por los selectos.

"Anoche, el público que concurrió al Dindurra la aplaudió con gran entusiasmo".

La vuelta de la Pino

La compañía Rosario Pino está dando sus últimas funciones en Mendoza, después de haber cumplido con éxito una jira por Chile, la compañía, según hemos informado, debutará el 3 de noviembre próximo en el teatro Odeón de esta capital, donce ofrecerá una corta serie de funciones para trasladarse luego a Brasil y de allí a España.

Para su presentación ante nuestro público ha elegido la prestigiosa actriz el estreno de una nueva producción de don Pedro Muñoz Seca, la comedia en tres actos titulada "El conflicto de Mercedes", la cual será interpretada de acuerdo con el siguiente reparto:

Mercedes, señora Pino; Julia, señora Picot; Romano, señora Muñoz Sampedro; Ricardo, señor Soto; Andrés, señor Costa; El marqués, señor Guirau.

Victoria

Reaparece esta noche en la escena la picaresca comedia de Gándara "Noche de bodas", vertida por Escobar.

"El cabaret Montmartre"

Este centenario sainete de Novión, que forma parte del repertorio antiguo del terceto Arata-Simari-Franco, será exhumado hoy en el San Martín, ocupando tres secciones de las cuatro de que consta el programa.

Con esta pieza reaparecerá el actor Leopoldo Simari, que ha estado varios días alejado de la escena por motivos de enfermedad.

En el cuadro del cabaret actuará la orquesta típica Delfino y la actriz María Luisa Notar cantará la zamba-canción "Co co ro co", música de Delfino, letra de B. Tagle Lara. Además actuarán los bailarines Castro-Silva.

Con todas estas innovaciones es casi seguro que esta reprise obtenga un buen suceso.

Reprises

En el Liceo mientras ensayan la última comedia de Moock "La viuda de Zumarraga", recurrirán a una serie de reprises que se iniciarán mañana sábado, con "La loca del Azul", de García Velloso y que seguirán con "La gaviota", de Nicolás Granada.

Avenida

Con "El conde de Luxemburgo", se presentará esta noche en el Avenida el aplaudido caricato Andrés L. Barretta.

Estreno en la Opera

Casaux cambia esta noche de cartel, de acuerdo a lo ya informado, estrenando la comedia de Alejandro Berrutti "Papá Bonini", que tendrá el siguiente reparto:

Bonini, Casaux; Teresa, Amalia Bernabé; Mateo, Alberto Palomero; Derval, José Sande; Amelia, Esperanza Palomero; Clotilde, Aurelia Musto; Miramar, Carlos Bouhier; Mariscotti, José Costanzo; Lacovara, Warly Ceriani; Valentín, Miguel Gómez Bao; Peñalba, Gonzalo Palomero; Un cochero, Alfredo Ghisi; Paulete, Milagros Sinisterra; Vernin, César N. Oroño.

Politeama

Ocupando las secciones vermouth e intermedia, Vittono y Pomar exhuman hoy la opereta bufa inspirada en una obra francesa, "El diablo con polleras", letra de Parravicini, música de Payá.

Mayo

La gente de este teatro a falta de novedades siguen a exhumación diaria, de las obras del viejo repertorio.

Así hoy en última recurren a "Tobardillo" de Arniches, Lucio y el maestro Torregrossa. Y para estos días anuncian "Pepe Gallardo", que hace muchos años no se representa; "El asombro de Damasco", "La leyenda del monje", "Pícaros celos" y otras.

En el Porteño

Esta noche en sección intermedia se estrenará la revista "Señor presidente", libro de Carlos M. Pacheco, música del maestro Gay, que consta de siete cuadros.

Nos comunican de secretaría que como esta pieza excede la duración habitual de las secciones, han resuelto ofrecerla en espectáculo doble, a pesos 1.50 la platea.

Contratos

Para Montevideo se ha ausentado el tenor cómico Albadalejo que ha sido contratado para actuar en el Urquiza.

—El actor Manuel Alcón se incorporará en breve al elenco de la Comedia, reemplazando a Ignacio León que regresa a España.

—El galán joven Manuel Cerade se incorporará a la compañía Rivera-de Rosas.

Ayer en el Apolo

Conocimos ayer por la tarde "El knock-out del campeón" que firman Traversa y Contestábile y que es nada más que un pretexto para una exhibición de ejercicios de entrenamiento de box realizados con la presencia del campeón Firpo.

La parte puramente teatral de la pieza, carece de valores y se justifica su representación y la forma entusiasta en que la recibió el público por el interés que despierta nuestro invencible boxeador.

"El knock-out del campeón" se seguirá representando en las secciones vermouth.

De Montevideo

La comisión de hacienda de la Asamblea Representativa de la República del Uruguay, acaba de aprobar un proyecto sobre fomento del teatro autóctono sujeto a la siguiente reglamentación:

Autorízase al Consejo de Administración Departamental, para invertir la suma de 30.000 pesos, como capital para la formación de una compañía de dramas y comedias.

La administración de la compañía estará a cargo de una comisión honoraria designada por el Consejo Departamental, compuesta de cinco miembros entre los cuales se deberá dar representación a las sociedades de autores nacionales. Habrá un director artístico y otro escenógrafo remunerados, que también integrarán esta comisión.

Los directores artístico y escenógrafo, serán designados por el Consejo de Administración Departamental de dos ternas que le presentará la comisión administrativa. Durarán tres años en sus funciones y podrán ser reelectos.

Mientras el país no disponga de un número suficiente de actores bien preparados para formar la compañía exclusivamente con elementos nacionales, serán admitidos también actores extranjeros de reconocida capacidad y que dominen la lengua castellana.

El repertorio lo formará todos los años el director artístico, dando preferencia a las obras en este orden:

a) Nacionales.
b) Rioplatenses.
c) Latino americanas.
d) Españoles o traducidas de otros idiomas.

No se representarán obras originales de los miembros de la comisión administrativa ni del director artístico, ni de otros empleados de la compañía.

Anualmente la comisión administrativa rendirá cuenta al Consejo de Administración Departamental de su gestión financiera y elevará una memoria explicativa del resultado artístico.

En cualquier momento el Consejo de Administración Departamental, podrá disponer el cese de la compañía, dando cuenta de inmediato a la Asamblea Representativa.

De España

En el "Eslava" de Valencia se ha presentado un conjunto de comedia a cuyo frente figura el veterano actor D. Manuel Díaz de la Haza del cual tan gratos recuerdos conserva nuestro público y que cuenta como figuras salientes con las actrices Josefina Díaz y Concepción González y el actor Santiago Artigas.

Concierto Laura Mollis

Ante una numerosa y selecta concurrencia se realizó anoche el recital de piano con que la concertista argentina, señorita Laura Mollis, se presentaba al público por primera vez.

Ya habíamos podido apreciar en audiciones privadas, las altas condiciones artísticas de la ejecutante y así lo manifestamos en una de nuestras últimas ediciones; pero anoche la señorita Mollis se superó y nos ha dejado la impresión de que en cuanto corrija ciertos pequeños defectos de técnica, propios de una concertista que se presenta por primera vez en público, será una de las pianistas argentinas más interesantes, tanto por sus cualidades artísticas como por la inteligente interpretación de las obras que ejecuta.

Los calurosos aplausos que le tributó el público al final de los trozos musicales que ejecutó, muchos de los cuales merecieron los honores del bis, aplausos justicieros por cierto, le servirán de eficaz aliciente para su carrera.

Cinematografía

La General estrena hoy una gran producción

"LOS DOS SISTEMAS"

Película inspirada en la vida carcelaria

Toda obra de arte, ha dicho Emerson, para aspirar a ser perfecta, necesita cumplir con una doble misión. Si es solamente bella comprometerá nuestra admiración, pero si es bella y útil a la vez le deberemos también la gratitud.

Tal es el caso de "Los dos sistemas", película inspirada en la vida carcelaria y documentada con una riqueza nada común.

Su autor, el famoso penalista Tomás Matt Osborne, arrancó muchas de sus páginas a la viviente realidad, siendo alto empleado en el famoso presidio de Sing Sing. Osborne estudió allí profunda y prácticamente las crueldades del antiguo sistema que consideraba al preso poco menos que como a una bestia feroz, negándole hasta los más elementales derechos del hombre. No sin una larga lucha Osborne pudo obtener un mejoramiento en la situación del presidiario y ha sido un verdadero apóstol para todos aquellos a quienes el destino o las consecuencias de una mala educación tienen fuera de la ley. Al sistema de crueldad que sólo sirvió para inculcar en el preso un odio acerbo por la sociedad y la justicia, Osborne opone el nuevo sistema de la piedad y la enseñanza.

"Los dos sistemas" es por eso un film que si debe interesar particularmente a un incalculable número de personas, tiene además un gran interés universal y humano.

Consecuente con la realidad y valido de la enorme influencia que sus campañas tuvieron en la opinión pública, Osborne solicitó y obtuvo permiso para filmar las escenas carcelarias en las prisiones navales de Portsmouth, lo que contribuye a darle un nuevo realce a su historia. Con él han cooperado algunos famosos penalistas, teniendo también el apoyo más decidido y entusiasta en el selecto grupo de intérpretes que eligió para personalizar a los diversos tipos del film. Sidney Dalbrok, Helen Ferguson, Tamany Young, Annie Eaglestone, Elsie Mc Cleod, Vivienne Osborne y Joseph Mc Quis tienen en él una destacada actuación.

"Los dos sistemas" se estrenará hoy en los cines Empire, Esmeralda, Callao y Gaumont.

Gloria Swanson, artista original de la Paramount

Un juicio sobre Griffith

POR EL CRITICO FRANCES HARRY BAUR

Mucho se ha escrito sobre David W. Griffith, el más genial de los directores, pero creemos que el artículo que a continuación traducimos es de los más interesantes que haya inspirado el mago de la pantalla:

"Se califica generalmente de buen director al que al producir una obra sabe iluminarla, hacer comprensible su argumento, resaltar sus escenas patéticas, adornarla de detalles, prestar vida a los personajes.

Juzgado desde este punto de vista, Griffith solo sería un buen director. Merece más, sin embargo. La labor de un director ha de dividirse en dos géneros: labor artística y labor técnica.

El último se refiere a los aparatos de iluminación, proyección, decorados, objetivos, películas.

El primero al trabajo de los actores, calidad del argumento, elección de los lugares y utilización de los medios que ofrece la técnica.

Estas dos actividades se confunden y se contemplan a menudo, pero no hay duda que Griffith ha ido más lejos: ha querido que el cine fuera algo más que un espectáculo, prestarle un valor moral intentando, lo que tal vez constituya un error, crear una "fe" alrededor de un arte que por ser el más joven es el más denigrado. Confesemos que a menudo se necesita valor para sostener que el cine puede se rartístico.

No obstante su conocimiento profesional indiscutible, Griffith en muchas ocasiones ha sacrificado ventajas ficticias, efectos que podía obtener fácilmente, contraluces, manchas de sombra, sobreimpresiones, etc., procedimientos que a pesar de su valor, solo deben emplearse cuando son imprescindibles.

Griffith se gana nuestra admiración por el conjunto de la obra que produce. Algunas películas se salvan por su excelente fotografía. En Griffith la fotografía es solo un detalle.

¿Podría acaso soportarse sus "Pimpollos rotos" si solo hubiera tenido esta cualidad? ¿No era necesario, aparte todas las habilidades, algo más para lograr extraer belleza de aquellos personajes de cartón?

Si los golpes recibidos por la infeliz jovencita no hubiesen sido un horror posible y... medido, el resultado hubiera sido nulo o desgradable.

El arte consistió en hacer que los hechos resultaran verosímiles, todos los horrores eran posibles en personajes que vivían entre aquellas melancólicas nieblas, en aquellos lugares húmedos, en aquellas inmundas guaridas.

En los personajes de ensueños la luz ofrecía la ficción de sus contrastes, la imponderable alegría de la claridad.

La posibilidad de la escena de la muñeca, de una visión peligrosa para nuestro gusto estragado, se perdía en una atmósfera de idealismo, obtenida por medio de un halo que hacía luminosa la silueta de las personas y de las cosas. Aunque intentábamos ocultar nuestra sensibilidad, las lágrimas humedecían nuestros rostros, venciendo la ironía burlona de nuestro escepticismo.

El actor que creaba el papel de chino, miraba a la niña, la miraba, la miraba y solo en los ojos de la jovencita núbil se descifraba un temor, desconocido, pero ya instintivo.

En el cuento de hadas para niños un reflejo de virilidad asomaba, transformando aquella leyenda para "nurse" sentimental, en un poema. Poema de silencio y de luz, pues nada se movía en la pantalla y todo se adivinaba, virginal, púdico, humano.

Todos esos atrevimientos de ideas, se hallan en "Corazones del mundo", cinta que resultaría largo juzgar detalladamente. Es el mismo espíritu que desde el principio al fin produjo aquella primera novela cinematográfica, aquel primer libro de corazones del que puede enorgullecerse la pantalla.

Hay tanta dulzura y tan poca brutalidad en la obra de Griffith que produjo un film mediocre sobre la guerra.

Griffith es un admirable cuentista que no conoce los adjetivos sonoros de la épica. "Intolerancia" fué el más hermoso de sus esfuerzos y por esta misma razón de menos feliz éxito.

La crueldad está en él atenuada por el gusto. Ha descripto sin satisfacción, sin estudio, como lo haría cualquier otro.

Solo junto a una cuna, en una plegaria de limosnero, logra elevarse, justificando las ruidosas reconstituciones y haciéndose perdonar los esfuerzos malogrados y los errores.

Ser artista en el cine es ser dos veces artista. Es consentir en ser negado por personas graves, es también arriesgarse a ser vencido en cualquier instante por una invención que puede reducir a la nada todos los esfuerzos realizados.

En todo caso es destinarse al olvido en breve término, pues la idea es en el cine esclava de los progresos técnicos e industriales que se renuevan con una rapidez fantástica. ¿Qué quedaría del cine actual cuando la cinematografía en colores se vulgarizara? ¿Y qué quedaría de la película en colores si llegara a realizarse la película hablada?

Debemos, por lo tanto, manifestar nuestro agradecimiento a quienes voluntaria o involuntariamente abnegados contribuyen con sus esfuerzos a que el cine se perfeccione y se dignifique.

"El camino de hierro"

La semana entrante Artistas Unidos nos ofrecerá un nuevo estreno de sus exclusivas titulado: "El camino de hierro".

Encarna el protagonista principal el famoso actor que tanto se distinguió en las producciones de la Goldwyn, Rex Beach, quien realiza su primera creación en los dominios de Artistas Unidos, llamados con justicia "los cuatro grandes".

El argumento se desarrolla en los abriptos montes de Alaska, cubiertos de nieves eternas, lo que da a la naturaleza de aquella región aspectos fantásticos de inmaculadas blancuras a la vez que presentan visiones panorámicas de gran efecto. Desfilan en la tela escenas de luchas impresionantes entre el egoísmo de la fiebre del oro y las pasiones humanas, flotando el romance de amor en que triunfa la protagonista.

"Los misterios de París"

Don Arturo Cairo ha obtenido la exclusividad para la República Argentina de la superproducción francesa "Los misterios de París", adaptación de la popular novela de Eugenio Sue, realizada en los estudios de la "Phocea".

Es una cinta de gran aliento. Está distribuída en episodios y figuran entre sus intérpretes elementos de los más destacados del teatro y de la cinematografía francesa, entre ellos la delicada Huguette Duflos y Gilbert Dalleu. Este actor hace una caracterización impresionante del "Maestro de escuela", fisonomía detalladamente explicada por el mismo Sue: un condenado a cadena perpetua que logra huir y que para evitar que lo reconozcan se desfigura el rostro con vitriolo.

Aun no ha sido fijada la fecha de estreno de esta nueva producción.

"Lo que toda mujer ignora"

La Universal Film, estrenará mañana esta interesante produccion en siete actos, cuyos intérpretes son Mabel Julienne Scott y Stuart Holmes.

Un tema de gran interés se desarrolla en este film: el sacrificio que cualquier mujer pueda hacer o haya hecho por algún hombre, es estéril, debido al egoísmo de ellos.

Como obra de tesis interesante llevará sin duda mucho público femenino a presenciar sus exhibiciones, debiendo agregarse a aquella el acierto en el reparto de los principales papeles.

Productora nacional en gestación

Se hallan muy adelantados los trabajos para dejar definitivamente constituída una nueva empresa productora argentina de películas.

Se dice que ha sido firmada una escritura de compra por media manzana de terreno, donde, seguramente, quedarán instalados los estudios.

La dirección de la empresa en gestación, estará a cargo del conocido actor argentino de destacada actuación en la escena muda italiana, Francisco P. Donadío.

"Cuando la mujer quiere"

La Buenos Aires Film trabaja activamente en la filmación de una nueva película nacional titulada "Cuando la mujer quiere".

Dirige la filmación el conocido autor nacional Alberto Weisbach.

"La loba"

Contrariamente a lo anunciado, la película "La loba", adaptación del drama de Novoa, que filma la Patria Film, no ha podido terminarse, por cuanto las escenas del cabaret, impresionadas en el Abdulla Club, han salido un tanto veladas.

Cuando hayan sido filmadas nuevamente, la película estará en condiciones de estrenarse.

"Fausto"

Terminada por los talleres de Martínez y Gunche la filmación de la obra de Estanislao del Campo "Fausto", será presentada en privado próximamente.

En el reparto de artistas figura el joven actor cómico Amiral, que hace sus primeras armas en el campo de la escena muda, esperándose que su debut sea un franco éxito, por su comicidad de buena ley y sus excelentes condiciones de actor.

"La chica de la calle Florida"

La Colón Film ha iniciado ya la propaganda de su nueva producción "La chica de la calle Florida", cuyo estreno se anuncia para los primeros días del mes próximo.

El autor y director de este cinedrama de ambiente porteño es José Ferreyra.

La interpretación estará a cargo de Lidia Liss y Jorge Lafuente en los papeles principales y en el reparto Elena Guido, César Robles, Augusto Gosalbes, Carlos Lasalle, Alvaro Escobar y Leonor Alvear.

Actuaron como fotógrafos operadores los señores Luis y Vicente Scaglione.

"A media noche"

"A media noche" es una interesante película de procedencia Realart, cuyo intrincado asunto mantiene al espectador en continuo suspenso desde sus primeras escenas hasta el fin y cuyo estreno anuncia la empresa Max Glucksmann para hoy en sus salones Grand Splendid y Palace Theatre.

Es protagonista de esta obra la gentil actriz Constance Binney, a quien secunda eficazmente el galán joven Jack Mulhall.

"Mi hogar allá en Kentucky"

El estreno de esta película, que se realizará mañana por la casa Max Glucksmann en sus salones Grand Splendid y Palace Theatre es significativo, pues es ésta la primera película de la marca American Releasing Corporation cuya adquisición por la citada empresa anunciamos no hace mucho tiempo.

En un ambiente deportivo, en Kentucky, donde se corren los grandes clásicos del turf americano, se desarrolla la acción de este film y sus situaciones se ven agradablemente matizadas por momentos de suprema tensión y otros de un sano sentimentalismo.

La presentación escénica del film es excelente y la interpretación de sus principales caracteres ha sido confiada a artistas de renombre, como lo son Monte Blue, Julia Swayne Gordon, Lucy Fox, Sigrid Holmquist y otros.

CERVEZA
PILSEN
(Marca BIECKERT)
En botellas o en chopp
Es siempre la mejor

"LA ECONOMIA"
MUEBLERIA Y COLCHONERIA
M. GIOCOVATE"
TALCAHUANO 635
Talleres propios—Facilidad en el pago

Dormitorio en lustre roble, cedro, 7 cuerpos, con mármol rosa, luna biselada, aplicaciones de bronce, las 7 piezas a ... $ 245
y con 1 luna ... $ 175

Max Glucksmann firma un contrato con la Paramount

Según noticia recibida por cable el señor Max Glucksmann, quien se encuentra en la actualidad en Nueva York, ha firmado con Mr. Emil E. Shauer, tesorero de la Famous Plyers Lasky Corporation; la renovación del contrato que le concede la exclusividad de todas las producciones Paramount para los territorios de la República Argentina, Uruguay, Paraguay, Chile, Perú y Bolivia.

Huelga comentar la importancia de esta adquisición por la citada empresa, ya que la producción es del sello Paramount son universalmente conceptuadas como la mejor del arte cinematográfico, y nos concretaremos a citar algunas de las valiosas adquisiciones comprendidas en el contrato que acaba de firmar Glucksmann y las cuales hemos de conocer en el curso de la próxima temporada:

"The dictador", por Wallave Reid y Lida Lee; "The young Diana, por Marion Davies; "If you believe it, it's so," por Thomas Meighan; "The donded woman, por Ketty Compson; "The top of New York", por May Mc Avoy; "Her gilded cage", por Gloria Swanson; "Nice copie", por Wallace Reid, Bebe Daniels y Conrad Nagelé "Blood and Sand", por Rodolph Valentino; "The valley of silen men", por Alma Rubens; "The siren call", por Dorothy Dalton; "While satan sleeps", por Jack Holt; "Manslaughter", por Thomas Meighan, Leatrice Joy y Lois Wilson; "Pink gods", por Bebe Daniels y James Kirkwood; "The old homestead", por Theodore Roberts, T. Roy Barne, Charles Ogle y Fritzi Ridgeway; "Burning sands", por Wanda Hawley y Milton Sills; "The ghost breaker", por Wallace Reid y Lila Lee; "The cowboy and the lady", por Mary Miles Minter y Tom Moore; "To have and to hold", por Betty Compson y Bert Lytell; "The man who saw tomorrow", por Thomas Meighan; "On the high seas", por Dorothy Dalton y Jack Holt; "The young rajah", por Rodolph Valentino; "Anna ascends", por Alice Brady; "Clarence", por Wallace Reid, A. Ayres y May Mc Avoy; "The impossible Mrs. Bellew", por Gloria Swanson; "Enemies of women", basado en la célebre novela de Blasco Ibáñez; "Ebb tide", por Lila Lee y James Kirkwood; "The outcast", por Elsie Ferguson; "Singed wings", por Bebe Daniels; "Back home and broke", por Thomas Meighan; "Daughter of Luxury", por Agnes Ayres; "Kick in", por Betty Compson y Bert Lytell; "Thirty days", por Wallace Reid; "Little old New York", por Marion Davies; "The Spanish Cavalier", por Rodolph Valentino; "Making a man", por Jack Holt; "Missing millions", por Alice Brady; "Notoriety", por Bebe Daniels.

"La malla invisible"

Un excelente cuadro de intérpretes presenta en esta película la Sud Americana. "La malla invisible no es un film policial, pero que pertenece a un género superior, dentro del estilo. Su asunto complicado, la habilidad con que se sabe mantener latente el interés, para que la intriga se suceda en enredos y en sorpresas continuas, sin que deje adivinar el desenlace, son otros tantos factores que abonan la excelencia de esta nueva producción.

Chryn Clegg, se presenta como una intérprete, dúctil y expresiva, que sabe matizar su labor con recursos de buena ley, que la colocan entre los elementos más destacados de la pantalla.

En cuanto al asunto de "La malla invisible", por mucho que se empeña la pluma, no responde el relato, a lo que en sí vale el desarrollo y la realización de la obra.

Misteriosamente ha sido muerto un hombre, conocido en el ambiente social. Fué encontrado su cuerpo en el pasillo de uno de los barrios más apartados de la ciudad.

El único indicio que pudiera servir de orientación a la policía, es una cartera de mujer que sujetan las manos del muerto y un revólver. Al comenzar las pesquisas, identificado el cadáver, van viéndose complicadas un número de personas, a las que la policía descubre poco a poco, a medida que avanzan las averiguaciones.

Finca en esto principalmente el mayor interés de la cinta. Cada nuevo personaje sospechoso, está rodeado de indicios que la hacen aparecer por momentos como el verdadero criminal. Todo ello ha sido realizado con suma habilidad, en forma que la expectativa se afirma, y el misterio se hace cada vez mayor alrededor de la intriga.

Ya cerca de su desenlace, cuando la acción de la policía ha llegado a su punto culminante, Alicia Cirta (Chryn Clegg), sobrina del comisario de investigaciones, que seguía con creciente interés el proceso en su afán por los estudios criminalógicos, hace delante de todos el relato de la palpitante pesquisa que lo llevó hasta el verdadero autor del crimen. Es éste un insospechable personaje, mozo de cierto hotel, que explotaba su [illegible] y vivía de la posesión de los secretos íntimos que lograba sorprender gracias a las facilidades que le daba su oficio.

El relato de Alicia resulta así lo más interesante de la película, pues encierra todo el asunto y lo más [illegible]te del asunto en sí.

La interpretación correctísima, amén de lo que dejamos anotado es suficiente para colocar esta película entre los mejores estrenos de la semana.

V. T.

"LA EPOCA"

Teatros y Variedades, véase el "Carnet del Viajero", de la [illegible]

PALACE THEATRE — Corrientes 757 — Hoy, a las 16.20 y 21: Una mujer de su [illegible], a las 17.[illegible] y 21: [illegible] 18.30 y 2[illegible]: A media noche.

[illegible] — Hoy [illegible] a las 15 y 21: [illegible] 17 y 2[illegible]: Corazón de [illegible]. La mujer [illegible] la vida. Match de polo en Hamsa.

[illegible] — Hoy, a las 16.20 y 21: Juguetes [illegible] 17.30 y 22: Un ladrón en casa; [illegible] y 23: Experiencia.

[illegible] — Corrientes y [illegible] — Hoy, a las [illegible] y 23.25: Las dos [illegible], a las 17.[illegible]: La [illegible] a las 16.[illegible] y 21.30: La [illegible] a las [illegible]. Novena y Tres.

GRAND SPLENDID THEATRE — [illegible] Hoy, a las 15.20: El [illegible] a las 17.[illegible]: Experiencia, a las [illegible]: Revista A [illegible] Porteño [illegible] día noche. A la noche velada de moda [illegible] los días de la tarde.

[illegible] — [illegible] Novena y Tres. El desamado. [illegible] Peregrinos de la venganza.

TEATRO [illegible] — [illegible] Hoy, en [illegible] desde las [illegible] la cinta completa, [illegible].

GENERAL BELGRANO — Cabildo [illegible] — Hoy [illegible] de la montaña. [illegible] un hombre. Más allá. Yo quiero [illegible] y 65.

[illegible] — Libertad 975 — [illegible] Hombre [illegible].

[illegible] THEATRE — Corrientes [illegible] del instinto, Díndole [illegible]. Las [illegible] del Brasil. Al viejo [illegible] La mancha, [illegible], Rastro de pólvora.

SELECT BUEN ORDEN — [illegible] — Hoy, tarde y noche: El [illegible]. El fruto de la pasión. [illegible] Los alquimistas [illegible].

CINE [illegible] — Corrientes [illegible] — Hoy, tarde y noche: [illegible] de Manhattan. Revelación [illegible]. Las aventuras de Rebeca Cousse.

CINE [illegible] — [illegible] — Hoy: La [illegible] de Broadway. En la puerta del [illegible].

REAL [illegible] — [illegible] 429. — Hoy tarde y noche: Variado programa con [illegible].

STANDARD THEATRE — Corrientes [illegible] — Hoy tarde y noche: Marión, La [illegible] de vida. [illegible] femenina y [illegible].

THE AMERICAN PALACE — [illegible] Callao — Hoy a las 17.10 y 22.20: [illegible] a las 16.10 y 21.40: La mano del destino.

CRYSTAL PALACE — Corrientes 1538 — Hoy: [illegible] Puro corazón. Clyde Cook [illegible]. El llamado del destino.

[illegible] THEATRE — [illegible] 1332 — Hoy, a las 15.30 y 21: La novela de una [illegible] 17.[illegible] y 22: Los dos [illegible] y [illegible]: Su noche suprema.

IMPERIAL CINE — [illegible] — Hoy: Acero frío, Puerto sereno. La mancha.

[illegible] PALACE — [illegible] — Hoy, tarde y noche: Humoresque. [illegible] de prueba.

CINE BOLIVAR — Bolívar número 1033 — Hoy: La apache notable. La [illegible] débil. La perla misteriosa.

CINE Gral. MITRE — Bmé. Mitre 1333 — Hoy: Los festejos del Centenario del Brasil. La novia del fuego.

CINE PARK — Santa Fe 4196. — Hoy: El rey de los cow-boys. Noche solamente: Evidencia.

CINE COLON DE FLORES — Nazca 458 Diariamente estrenos. Variado y selecto programa cinematográfico.

CINE JOCKEY CLUB — Córdoba 3967. — Hoy día de moda, tarde y noche: El afortunado.

CINE TEATRO SAAVEDRA — San Juan Núm. 2540. — Cine familiar. Todos los días variado programa altamente moral.

EXCURSIONES

REAL DE SAN CARLOS — Excursiones todas las noches (excepto los domingos). A las 21 (9 p. m.), el vapor Helios saldrá de la Darsena Sur (galpón Nº 1) para el Real. Precios de la excursión, 1 $ m/nacional. Los domingos sale a las 10 de la mañana, llegando a Buenos Aires el mismo día a las 19. Camas de ida y vuelta, 3 $. Camarotes ida y vuelta, 15 $ m/n. Entrada a los salones de recreo, 1 $. — La cédula de identidad o libreta de enrolamiento son indispensables.

JOYERIA Y RELOJERIA
"LA PERLA NEGRA"
Exposición permanente de:
Artículos de Joyería y Relojería en general
Ultimas creaciones en novedades y hermosas fantasías
En la casa taller de Relojería y Joyería
AVENIDA DE MAYO 729 U. T. 3504, Avenida BUENOS AIRES

CARRERAS DE CABALLOS

Los probables favoritos para la reunión de pasado mañana

Primera carrera. — En la prueba inicial del programa, las preferencias estarán de parte de Condena.

La hija de Saint Wolf, que al hacer su "rentree", se impuso con gran facilidad, ha seguido su training sin interrupción alguna, por lo que es de suponer que obtendrá una nueva victoria.

Además Condena, en esta oportunidad, llevará de contrarias a tres yeguas, que hace rato, deberían estar actuando en algún hipódromo provincial.

Segunda carrera. — Tacna, Zagala y Erato serán las más jugadas en la prueba de potrancas perdedoras.

La primera de las nombradas, que no se desempeñó como se esperaba al hacer su debut, mejorará notablemente esa perfomance, contando con una excelente corrida en 1500 metros.

Zagala, que finalizó tercera de Lilf, al iniciarse en público, según su caballeriza, abandonará la categoría de perdedora en esta oportunidad y Erato, que se desempeñó muy bien en su último compromiso, ha realizado buenos progresos en su preparación desde ese entonces.

Tercera carrera. — Remero, será el favorito en el premio Divinidad, a disputarse en la recta.

El hijo de The Wirpool, que posee estimables ligerezas, osbtenta un alto grado de preparación y como el tiro de 1100 metros le conviene enormemente, es lo más probable que obtenga su primera victoria.

La perfomance que produjo al debutar el representante del stud Indécis, no hay que tomarla en cuenta, por haber extrañado el correr en público.

Cuarta carrera. — Otra vez le tocará a Montaraz, cargar con los honores del favoritismo, pues como es sabido disputará esta prueba, donde debe ganar.

El hijo de Craganour y Mouchette, que ostenta un alto grado de preparación, si quiere emplearse, y no mañerea como es costumbre en él, se perderá de vista de todos sus adversarios.

En su caballeriza, no admiten que Montaraz, caiga derrotado en esta oportunidad.

Quinta carrera. — Demás está decir que en el clásico Selección, Black Beauty, será cotizada inmensamente favorita.

La hija de Irigoyen, que es indudablemente la mejor potranca de su generación, ha seguido en brillantes condiciones, después de su honrosa figuración en el Gran Premio Nacional.

Su último ejercicio, ha sido notable, habiendo pasado 1000 metros en 59", venciendo con facilidad a un compañero de caballeriza.

Con dichos antecedentes, sus adversarios de esta carrera, pueden irse preparando para escoltarla en el disco.

Sexta carrera. — La pareja del stud Talismán, Sideral y En Marcha, serán los preferidos de la opinión en la prueba de potrillos ganadores.

Tun Tun, que en su último compromiso, se desempeñó admirablemente, produce notables ejercicios en privado, lo mismo que su compañero Mascalzone.

Sideral, ha completado su preparación y andará prendido en los metros finales y En Marcha, no necesita mayor recomendación desde que se condujo muy bien el pasado domingo, en el handicap de la milla.

Séptima carrera. — En el handicap de la milla, los que serán cotizados en primer término y a poca diferencia, el uno del otro son, Hijo Mío y Colastiné.

El hijo de Saint Wolf, reaparecerá en esta carrera en plena posesión de sus medios, como lo demostró en la última y notable corrida que produjo y que en su oportunidad publicamos.

En cuanto a Colastiné, que termina de imponerse en excelente estilo, puede repetir esa hazaña, pues su estado es excelente y a su caballeriza le inspira gran confianza en esta prueba.

Octava carrera. — Sofocón que no corre desde que se adjudicó el clásico Río Uruguay, en buen estilo, será seguramente el preferido de los aficionados, en la prueba del desquite.

El pupilo del entraineur Daniel Cardoso, que ha realizado grandes progresos en estos últimos tiempos, está en condiciones de aportar una nueva victoria a su caballeriza.

Red Wolf, que reaparecerá tras larga ausencia, lo mismo que Hipérbole, serán también muy jugados por ser el estado de ambos caballos inmejorable.

Las carreras de productos

ESCASEZ DE INSCRIPCIONES

El solo hecho de aunnciarse dos reuniones de carreras casi consecutivas ha influído poderosamente para que desaparezca el grueso de inscripciones a que estábamos habituados en todas estas últimas reuniones.

Como de costumbre, vamos a hacer a continuación un ligero análisis de las probabilidades que tienen cada uno de los anotados.

El clásico Saturnino J. Unzué

BRINCADOR Y CHARLES JAC. QUE SERAN LOS FAVORITOS

En la reunión del próximo miércoles, forma parte del programa esta carrera clásica reservada a potrillos de orden secundario.

Entre los inscriptos no figuran elementos de mayor valía, destacándose de ese grupo Brincador y Charles Jacque, quienes en su último encuentro a peso igual y en la misma distancia que en esta oportunidad, terminaron separados a medio cuerpo, recorriendo la distancia en pista barrosa en el recomendable tiempo de 2'5" 4|5.

El encuentro en esta nueva oportunidad resulta muy interesante con el recargo de dos kilos que le corresponde al hijo de Inspector, pero como muchas veces las rachas influyen y el stud Montiel parece haber entrado en un período de fortuna, nada sería de extrañar que ese par de kilos no influyera mayormente.

Por su parte Charles Jacque a pesar del desairado papel que desempeñara en el Gran Premio Nacional, ha producido el miércoles último un ejercicio de 1000 metros en el que empleando 59" demostró encontrarse en plena posesión de sus medios.

La victoria de uno u otro resulta a nuestro modo de ver discutible y no es fácil anticipar cuál será el resultado de este encuentro.

POTRANCAS

Tacna—

Ha disputado una carrera, sin tener mayor figuración. La hija de Moreno, está en condiciones de mejorar esta perfomance.

Es Monona—

Hace tiempo no corre y si bien es bastante ligera, sus probabilidades son escasas.

Zagala—

Al hacer su debut, fué tercera de Lilf. En esta oportunidad la hija de San Vicente II, es una candidata de primera fila.

Erato—

En su última presentación fué segunda, perfomance que le dá grandes títulos en la oportunidad. La pupila del stud Un Coup, a de ser una de las preferidas de la cátedra.

Aurorita—

Sus carreras sin ser malas, resultan poco recomendables.

La Salvadora—

Es una candidata de primer orden. Tiene carreras producidas a la par de la mejor de sus contrarias.

Maybud—

No ha realizado adelantos que merezcan ser mencionados.

Centenaria—

Su actuación en público, es poco recomendable, pero cuenta con ejercicios discretos.

Vengadora—

Vale muy poco.

Piola—

Ha tenido un breve reposo y reaparece preparada como para poder correr bien.

POTRILLOS

Felino—

Al hacer su debut, este hijo de Sandal, inspiraba gran confianza a su caballeriza. En la distancia de pasado mañana puede poner a prueba las ligerezas que se le atribuían.

Remero—

El domingo último se inició con una perfomance que no ha estado de acuerdo con los prestigios de que venía precedido y si su ecurie insiste pasado mañana en correrlo, por algo ha de ser.

Carrizal—

Ha desmerecido algo, pero su chance no puede ser descartada.

Juego Limpio—

Debutante, por Obrizo y Jugada, del stud Abrojo, al cuidado de Luis Saini. Tiene una corrida de 1'8" los 1100 metros, que no es gran cosa.

Malcontent—

Por los informes que tenemos, este hijo de Packoy, reaparece muy bien preparado y con excelentes ejercicios. El entraineur Camillón, tiene verdadera esperanza en la chance de su pupilo.

Petit Gris—

Si bien demuestra ser ligero, nos inspira poca confianza.

Bandolero—

Por ahora vale muy poco.

Dragador—

Termina de ser tercero, dando un batacazo. Sus aprontes siempre han sido muy recomendables.

Integral—

Debutante, por Verdum e Idette, del stud 14 de Septiembrs, al cuidado de A. Guadalupe. Se le considera un producto regular y capaz de hacer una lucida campaña.

Natalio Mosca—

Debutante, por Molitor y Gallo way y P. Girl del stud La Gloria, al cuidado de Segundo Peña.

El miércoles último fué aprontado a la par de Evil Eyes, desempeñándose bien.

La pareja del stud Talismán

EN EL PREMIO CARTAGENA DE PASADO MAÑANA

El entraineur Orezzoli tiene en la carrera de potrillos ganadores del domingo, inscriptos en pareja a Tun Tun y Mascalzone.

El hijo de Tullibardine termina de entrar segundo de Brown en 1'31" 3|5 los 1.500 metros, y Mascalzone, en su última presentación abandonó la categoría de perdedor con facilidad en 1'40" la milla.

Demás está decir que cualquiera de los dos representantes del stud Talismán que cumpla su compromiso en esta carrera, tiene las mejores probabilidades de su parte, por más que cumpla su compromiso En Marcha y demás inscriptos.

Evil Eyes

CAMBIA DE ENTRAINEUR

Confirmando nuestra noticia del miércoles último, la secretaría de carreras ha informado que el entrainer Manuel Acosta se ha hecho cargo de la preparación de este hijo de Amsterdan.

El entraineur País hizo entrega a sus propietarios del ganador de las grandes carreras del Centenario del Brasil por las causas que hemos publicado.

Aldeano

DISPUTARA EL PREMIO "CARLOS PELLEGRINI"

El entraineur Rufino Coll ha resuelto que el hijo de Yago II tome parte en la carrera internacional, en atención a que su actuación en el clásico Ayacucho ha sido bastante discreta, y porque lo considera capaz de producir una honorable carrera.

De cualquier manera, la resolución es interesante, porque con la presencia de concurrentes como Aldeano, el importante clásico mantendrá el prestigio que le corresponde.

Epiro

COMPLETAMENTE RESTABLECIDO

Este hijo de Saint Wolf y Espirita, que ha disputado solamente dos carreras y que ha desaparecido por haber sido sometido a un serio tratamiento de fuego, ha sanado radicalmente y ya concurre a la pista de vareo.

Este representante del stud C. J. G., puede ser en la temporada de verano un buen ganador de carreras.

Es Monona

CORRERA EL DOMINGO. — ESTA MAÑANA APRONTO EN 42" 3|5

La hija de Diamond Jubilee, que reaparecerá pasado mañana en la prueba de potrancas perdedoras, se desempeña muy bien en los aprontes a que es sometida en privado.

Con el aprendiz Orrego la pupila de Rosendo Aquino fué ejercitada esta mañana en 700 metros, cubriendo esa distancia en 42" 3|5.

Añapa

SE LE DIO CORRIDA HOY, EN LA MILLA

Esta hija de Fulmen, que no tuvo mayor figuración en su último compromiso, se desempeña bastante bien en privado, por lo que no sería difícil que en cuanto vuelva a correr lograra rehabilitarse.

Dirijida por el aprendiz E. Ordunа, Añapa fué corrida esta mañana en 1600 metros, empleando 1'41" en cubrir esa distancia.

Petit Gris

ES MUY VELOZ.—ESTA MAÑANA APRONTO EN LA PARTIDA

No sería difícil que este hijo de Elcano resultara pasado mañana el ganador de los 1100 metros del premio Divinidad, pues en sus ensayos privados siempre ha puesto de relieve poseer estimables ligerezas.

El pupilo del entraineur Santiago Gómez, dirigido por I. R. Cabrera, fué ejecutado hoy en 700 metros, empleando 42" sin haber sido mayormente exigido.

Red Wolf

PRODUJO HOY UN GRAN EJERCICIO EN 1000 METROS

En el handicap de fondo de pasado mañana hará su "rentrée" este hijo de Saint Wolf, que con el reposo que se le ha dado se ha puesto hermosísimo.

Red Wolf, que en la actualidad se encuentra en plena posesión de sus medios, pudiendo, por consiguiente, adjudicarse dicha prueba, produjo esta mañana un sobresaliente ejercicio en 1000 metros al cubrir esa distancia en 59".

Last Love

SE LE EJERCITO EN 700 METROS

La representante del stud Gran Muñeca, que tuvo una excelente figuración en su último compromiso, no tardará en adjudicarse su segunda victoria, pues día a día se le notan buenos adelantos en el training.

Dirigida por el jockey R. A. Carabajal, la hija de Diamond Jubilee oprontó esta mañana en 700 metros, marcando 42" 2|5.

Paddy - Point du Jour

PASADO MAÑANA PUEDEN GANAR. — HOY APRONTARON EN 800 METROS

Los dos representantes del stud Atucha J., que lucen un alto grado de preparación, intervendrán en las pruebas en que figuran inscriptos, en condiciones de adjudicarse la victoria.

Paddy con R. A. Carabajal y el hermano de Proteo con Orrego, cubrieron esta mañana 800 metros en 48".

Nacimientos

Haras Las Ortigas (Sociedad Anónima)—

Macabeo, m al, agosto 15, por Diamond Jubilee y Minuit por Amianto.

Relicario, m z c, agosto 19, por The Panther y Rosaline por Trenton.

Osadía, h z, agosto 26, por The Panther y Our Queen por Your Majesty.

Corsario, m z, agosto 27, por Diamond Jubilee y Cara Mía por Neápolis.

Blink Bonny, h z c, agosto 30, por The Panther y Briolet por Diamond Jubilee.

Santos Pérez, m z n, agosto 30, por The Panther y Sibila por Orbit.

Sonrisa, h z c, septiembre 2, por The Panther y Song por Spearmint.

Poverina, h z, septiembre 2, por The Panther y Princess Dash por Right Away.

Retumbante, m al, septiembre 4, por The Panther y Ronguisa por Diamond Jubilee.

Fatalidad, h z c, septiembre 5, por The Panther y Flitaway por Flying Fox.

Pirate Chief, m z c, septiembre 6, por The Panther y Piña por Cyllene.

Witchery, h z c, septiembre 10, por The Panther y Wedge por Neápolis.

Murat, m z c, septiembre 11, por The Panther y Marie Laczinska por Méhéri.

Lisonjero, m z, septiembre 12, por The Panther y Lady Ortiga por Diamond Jubilee.

Brevity, h z c, septiembre 13, por Diamond Jubilee y Berrybird por Missel Thrush.

Moucherolle, h al, septiembre 21, por The Panther y Memoir por Diamond Jubilee.

Haras Chapaldmalal. — Sres. B. Villanueva y M. A. Martínez de Hoz.

Esmé, h al, sept. 16, por Amsterdam y Epístola por Missel Thrush.

Graciola, h z c, sept. 17, por Craganour y Gran March por Goldfinch.

Auristella, h z c, sept. 19, por Botafogo y Mistela por Cyllene.

Mitrailleuse, h z c, sept. 24, por Craganour y Marne por Cyllene.

Venganza, h al, sept. 28, por Botafogo y Dancing Fox por Flying Fox.

Benjuí, m al, oct. 1.o, por Botafogo y Jaulouse por Le Samaritain ex Leópard.

Garrote, m z c, oct. 2, or Craganour y Fusta por Old Man.

Gallipato, m z c, oct. 2, por Craganour y Galilée por Le Samaritain.

Brasa h z c, oct. 2, por Botafogo y Como por Lord Melton.

Haras El Pelado — Sr. J. Atucha

Aurífera, h z, octubre 3, por Asturiano y Pert Maid por Perrier. Basileus, m z n, octubre 3, por Proteo y Bataola por Dolma Baghtché. Abdul Hamid, m al, octubre 3, por Asturiano y Peñola por Perrier. Affiche h al, octubre 6, por Asturiano y Per Noi por Perrier. Aventino, m al, octubre 6, por Asturiano y Cecilia Metella por Packoy. Arcabuz, m al, octubre 7, por Asturiano y Pretérita por Perrier. Alta Cumbre, h al, octubre 12, por Asturiano y Poesía por Perrier. Boabdil m al, octubre 12, por Proteo y Pile ou Face por Perrier, Aralia, h z c, octubre 13, or Asturiano y Salvia Azurea por Slim Lad. Pilferer, m z, octubre 13, por Perrier y My Queen por Batt.

Haras Trujuí — Sr. J. F. Arechavala

Anguila, h al, septiembre 1o., por Cad y Antuca II por Druid. Perdigón, m z c, septiembre 20, por Cad y Pinza por Val d'Or. Barrote, m z d, septiembre 23, por Cad y Bit of Fashion por Pride. Sortija, h z, septiembre 25, por Radieux y Sylvana por Poitagué. Lira, h. al, septiembre 30, por Poitagüé y Liane por Arcadic. Birrete, m z c, octubre 1o., por Cad y Bobinette por Arcadic. Delegado, m z, octubre 4, por Radieux y Délicieuse por Hexagón. Brigante, m al, octubre 4, por Cad y Binette por Arcadic. Fas-trás, m z d, octubre 7, por Bardo y Farouche por Hexagón. Corsa h z, octubre 10, por Cad o Pontagüé y Cualana por Stiletto.

Haras Chacabuco—

Charla, h al o tor, sept. 25, por Let Fly o Fair Play y Charmingly por Sans Atout.

Juventud, h z n, sep. 29, por Let Fly o Fair Play y Juventa por Jardy.

Aurífica, h al, oct. 4, por Let Fly o Fair Play y Aurofobia por Bridge of Canny.

Diabolique, m al, ocut. 5, por Fair Play y Diane de Pradier por Sargento.

Orglisse, h al, oct. 7, por Fair Play y Organette por Ormel

Mountain Dew m al, oct. 8, por Fair Play y Mountain Queen por Cylene.

Charming Molly, h al o tor, oct. 2, por Fair Play y Charming Polly por Strozzi.

Coralito, h al, oct. 13, por Fair Play y Corola por Let Fly.

Falfala, h al, oct. 16, por Sans Atout o Fair Play y Diane De Falguiere por Sargento.

Haras El Aduar, del señor Hernán Ayerza—

Rumel II (árabe), m. al., oct. 6, por Kurdo III y Raia, por Racid; Milud (árabe), m. al., oct. 10, por Haurram II y Moriah, por Mebruk; Kebir (árabe), m. al., oct. 13, por Rumí y Konia, por Kurdo III; Hotail II (árabe), h. al., oct. 13, por Haurram II y Alima, por Aiman; Handi (árabe), h. al, oct. 16, por Haurram II y Ahrosa, por Aiman; Radjf (árabel), h. al., oct. 17, por Rirfan y Kamil, por Kurdo III; Ratkah II (árabe), h. z., oct. 18, por Rustnar Mehereb, por Mebruk.

Haras Thais, del señor Antonio C. Leloir—

Quiñuhal, m. al., sept. 25, por Molitor II y Dosia, por Lowland Boy; Quiñeguan, m. al., sept. 30, por Melick y Sonda, por Orange; Quilla, h. al., oct. 3, por Molitor II y Juerga por Fishermané Queluy, h. al., oct. 5, por Melik y Niña Boba, por Carlos XII; Quezelquín, m. al., act. 9, por Melik y Chilenita, por Polar Star; Quifraihué, m. al., oct. 9, por Melik y Lark, por Cyllene; Quinihua, h. z., oct. 10, por Melik e Ivette, por Galloway.

Haras El Martillo, del Sr. Alberto Celesia.—

Sonata, h al, sept. 6, por Sangre Azul II y Soda Selz por Chinchorro.

Sotana, h z, sept. 7, por Sangre Azul II y Zutana por Omelet.

La Paca, h z, sept. 10, por Sangre Azul II y Lapa por Dunraven.

Guardiana h z, oct. 3, por Sangre Azul II y Lady Winter por Pearl River.

Mandinga, m al, oct. 10, por Sangre Azul y Mala por Omelet.

Haras Nacional, de los señores Carlos Luro y Cía.—

Volcánico, m z, sept. 5, por Fripón y Varsovia por Jardy.

Crítico, m z, sept 5, por Fripon y Cracovia por Jardy.

Moderna, h z n, sept. 9, por Fripon y Mad por Saint Wolf.

Marón, m z o tord., sept. 12, por Saint Wolf y Mamita por Melton.

Celina, h z c, sept. 14, por Saint Wolf y Comuna por Jardy.

Haras San Jacinto, Sr. Saturnino J. Unzué—

Visanatas, h al o tord. sept. 15, por Papanatas y Vis a Vis por Val d'Or.

Gran Copete, m z, sept. 16, por Tracery y Gran Cosa por Val d'Or.

Pegador, m z o tord, sept. 24, por Papanatas y King's Pet por Val d'Or.

Haras El Talar, Sr. Carlos Madariaga

Jeremías, m z c, sept. 27, por Pic Blanc y Jennica por Gorgos.

Vérité, h al, sept. 29, por El Chacho y Victory II por Ravensbury.

Escondido, m z c, octubre 3, por Menaggio y Entrometida por El Chacho.

Haras Recreo de la Parva, señores Teófilo y Félix Mathet—

Khiva, h al, sept. 14, por Vadarkbiar y Knight Mistress por Champ de Mars.

Incauta, h al, octubre 1o., por Vadarkblar e Iela por Cyllene.

Lindero, m al, octubre 2, por Vadarkblar y Liberty por Calepino.

En el clásico Selección

BLACK BEAUTY NO TIENE ENEMIGOS

En el clásico de pasado mañana han inscripto, por lo general, sus nombres como ganadoras las mejores yeguas que ha producido el elevage argentino y también en esta oportunidad figura como favorita la mejor potranca de la generación, ganadora de la Polla de Potrancas y segunda en el Gran Premio Nacional.

La lógica está de parte de la hija de Irigoyen, quien debe obtener para el stud Alvear F. una nueva victoria. Se mencionan entre sus adversarias algunas capaces de hacerla emplear, pero en forma relativa, por cuanto siendo la más autorizada a considerársele como tal, Pilmayquén, nos cuesta creer que sea capaz de tal hazaña a pesar del brillante ejercicio que cuenta para esta carrera y que oportunamente hemos informado.

Disputarán también esta carrera Bright Eyes, Dantesca y Rosa Roja quienes con su presencia darán interés a la clásica prueba, pero lo lamentable es que la favorita no haya tenido la ocasión de medir sus fuerzas con Isla, la gran hija de Verdun, indicada indiscutiblemente, como la única capaz de arrebatarle el cetro algún día.

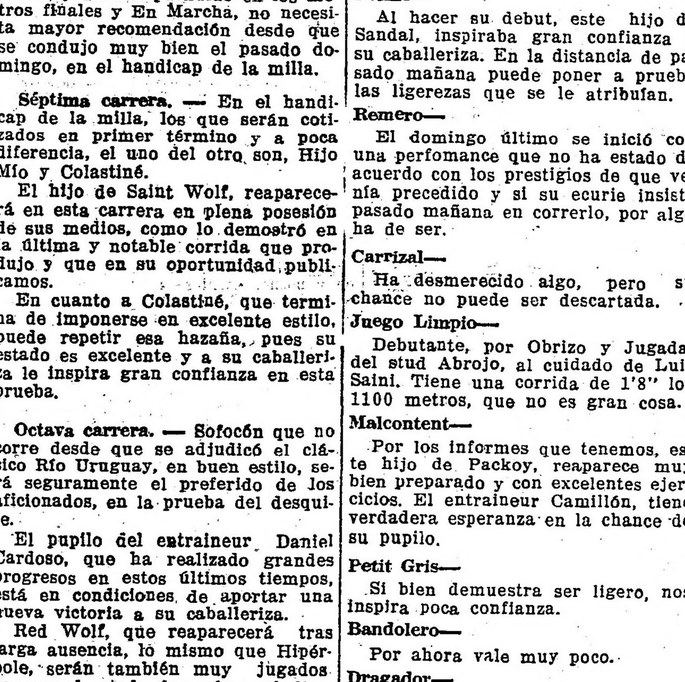

¿Quiere Vd. hacer un regalo de positivo valor? No olvide que en la calle San Martín 140 encontrará toda clase de alhajas de verdadera ocasión, con amplias garantías a precios más baratos que en otra parte. A todo comprador se le hará un obsequio de una alhaja. La casa está abierta los sábados hasta las 20 horas. Consulten precios. SAN MARTIN 140

Hipódromo de La Plata

La reunión de pasado mañana

Como de costumbre, se efectuará pasado mañana, a la tarde, en el hipódromo de La Plata, una interesante reunión de carreras.

En las distintas pruebas que componen el programa, figuran anotados los mejores caballos que allí actúan, como puede verse a continuación:

En la prueba inicial del programa será presentado El Cachorro, que correrá por primera vez en ese hipódromo.

Como el hijo de The Wirpool cuenta con buenos ejercicios en Palermo, puede obtener la victoria.

El Condenado se encuentra en las mismas condiciones que el anterior, por lo que será conveniente no descuidarlo.

Mina de Plata, que en los últimos ejercicios a que ha sido sometido se ha desempeñado satisfactoriamente, es otra sería competidora de esa carrera.

En el premio Quinette, a disputarse sobre 1.100 metros, puede obtener su primera victoria la potranca Courtesy, que en sus ejercicios ha demostrado ser muy ligera.

Keepsake, que reaparecerá muy bien preparada, inspira en esta ocasión ilimitada confianza a su caballeriza.

Buya, que en Palermo se ha desempeñado satisfactoriamente en los ejercicios a que ha sido sometida, es también una competidora de primera fila de esa prueba.

Ancalifú, que se desempeñó muy bien en las últimas carreras que ha disputado, puede obtener la victoria en la tercera prueba del programa.

Su preparación es de primer orden y a su caballeriza le merece ilimitada confianza.

Náufrago, que ha sido beneficiado con un buen reposo, hará su "rentrée" en condiciones de producir una honorable performance.

Como dicho potrillo es muy veloz, no sería difícil que cubriera los 1.100 metros de uno a otro extremo.

Bufón, a pesar de cargar un peso muy elevado, puede resultar el ganador del premio Quintilla.

El hijo de Ascabeador, que luce un alto grado de preparación, es superior a todos los adversarios con quién tendrá que medirse en esta oportunidad.

Frenética, que se ha puesto más linda con el buen reposo que se le ha dado, hará su "rentrée" en condiciones de desempeñarse satisfactoriamente.

La hija de Fripón cuenta con excelentes ejercicios en privado.

Si Jedo es presentado en la quinta carrera, no dudamos que para derrotarlo será necesario que sus adversarios corran mucho.

El hijo de Delarey en 1.300 metros y con 53 kilos, es punto alto de matar.

Spécula, que ha estado corriendo muy bien en sus últimos compromisos de Palermo, ausente Jedo, es una de las más indicadas a adjudicarse la victoria.

La hija de Dusty Miller posée velocidades muy grandes y, según su caballeriza, cubrirá los 1.300 metros de uno a otro extremo.

Aimone, que es muy veloz, y Chirubichá, que está muy bien preparado, pueden también obtener la victoria.

En el premio Quitasol, hará su debut en aquellas pistas el potrillo Jalpur, estando demás decir que se impondrá por varios cuerpos.

El hijo de Ducato es infinitamente superior a los mejores productos que actúan en aquel hipódromo y, por consiguiente, se cansará de ganar.

Para escoltar a Jaipur en la llegada nos agrada Grace Darling, que anda muy bien, y Chocho, que realiza progresos día a día.

En el handicap de fondo, Kim, que el otro día corrió "pour la galerie", debe imponerse en contra de Pompón, El Loco y Matacán, sus principales adversarios.

El hijo de Pipiolo, según su caballeriza, no tiene enemigos, por el momento, hasta qué los kilos le impidan triunfar.

Pompón, que en tan buen estilo se impuso en su último compromiso, es el más serio adversario del favorito.

El hijo de Ascabeador ha seguido en el alto grado de preparación que se le conoce.

Programa completo para esa reunión:

Premio Quiero, distancia 1.600 metros: Morning Post 56 kilos, Adormecido 56, El Portugués 56, Iodo 56, El Cachorro 56, Rejilla 54, Mina de Plata 54, Old Girl 54, Ordenada II 54, Amapola 54, Chichona 54.

Premio Quinette, distancia 1.100 metros: Torrecita 55 kilos, Paja Colorada 55, Peggie 55, La Langosta 55, Keepsake 55, Trapisonda 55, La Llorona 55, Lechuguita 55, Radolise 55, Courtesy 55, Buya 55, Mi Tormento 55, Sola Mía 55, Orillera 55, Lisonja 55, Campanita 55.

Premio Quinta, distancia 1.100 metros: Matacebo 55 kilos, Chispazo 55, Ancalifú 55, Paulman 55, Bulnes 55, Náufrago 55.

Premio Quintilla, distancia 2.000 metros: Bufón 60 kilos, Malberry 58, Frenética 56, Paris Sport 56, Bailarina 54, Irónico 54, Lutzen 54, Pichueta 54, El Héroe 54, Nenia 52, Plunger 52, Anchorena T. 52, General Levalle 52, El Portugués 50.

Premio Quirno Costa, distancia 1.300 metros: Chirubichá 59 kilos, Aimone 57, Emeval 55, Jedo 53, Esculapio 53, Spécula 48, Claudinette 47.

Premio Quitasol, distancia 1.400 metros: Chanilao 58 kilos, El Molle 55, Pericón 52, El Troje 52, Chocho 52, Veguero 52, Jaipur 52, Cuore 52, Cupia 50, Difteria 50, Dear Me 50, Grace Darling 50, Impaciencia 50.

Premio ¿Quo Vadis?, distancia 2.000 metros: Nut Cracker 58 kilos, Porvenir 55, El Loco 51, Motín 51, Pompón 51, Dairy Man 50, Kalfukir 50, Kim 50, Le Paillu 50, Matacán 50, Festivo 47.

Asignación de peso para la reunión del miércoles 1.o de noviembre:

Premio Ras, distancia, 1.400 metros: Iodo 56 kilos, Gay Bob 56, Relmo 56, Colmo 56, Big Bag 56, El Portgués 56, Benedito II 56, El Condenado 56, Niza 54, Amapola 54, Rejilla 54, Mina de Plata 54, La Viznaga 54, Old Girl 54, Salvaguardia 54, Fleur du Mal 54, Chichona 54.

Premio Rasputín, distancia, 1.500 metros: Estanciera 55 kilos, Paja Colorada 55, No Es Verdad 55, Peggie 55, Mascarilla 55, Lechuguita 55, La Langosta 55, Buya 55, Plateresca 55.

Premio Rastrillo, distancia, 1.600 metros: Calcador 55 kilos, Fonti 55, Oscar 55, Albeador 55, Nublado 55, Matacebo 55, Náufrago 55.

Premio Rauten, distancia, 1.300 metros: Obús 57 kilos, Marol 57, Perybuy 57, Don Domingo 57, Huelcupén 57, Non e Ver 57, Bien 57, Girole 55, Nenia 55, Malberry 55, Iodo 54, Munster 54, El Condenado 54.

Premio Rawson, distancia, 1.400 metros: Cordiale 61 kilos, Little Dolly 53, Spécula 51, Vivita 51, Claudinette 50, Soguita 50, Susie 49, Paja Voladora 48, Cuzquita 47, Frenética 45, Girole 44, Malberry 44, Matchlight 44, Nenia 44, Diamantita 43, Nenúfar 43.

Premio Raya, distancia, 1.700 metros: Seisén 58 kilos, Balsalea 56, El Molle 55, Arc en Ciel 52, Chocho 52, Palpur 52, Veguero 52, Menard 52, Bienllegada 50, Difteria 50.

Premio Red Cross, distancia, 1600 metros: Chirubichá 58 kilos, Aimone 56, Jedo 52, Dairy Man 51, Le Poilu 51, Kalfukir 50, Seisén 47, Bien 43.

Isla

RESTABLECIDA, SE GALOPA LARGO

Felizmente el contratiempo sufrido en un vaso por la única adversaria de Black Beauty no ha tenido mayor importancia.

A la hija de Verdun hemos tenido oportunidad de verla esta mañana en Palermo, siendo su aspecto muy favorable.

Mameluke

EL HIJO DE MOJINETE SE VAREA

El representante del stud Ayacucho, parece haber sanado del contratiempo que le obligó a interrumpir su training, en vísperas de las grandes carreras clásicas.

Nuestro repórter nos informa que el hijo de Mojinete ya se varea y que para el mes de diciembre tal vez se encuentre en condiciones de intervenir en el clásico Capital.

Los jockeys aprendices

NUEVAS CONSIDERACIONES

Volvemos sobre el asunto que ha merecido nuestra atención en diversas oportunidades, por considerar que la modificación planteada dentro de la lógica de los hechos demostrados, tal cual lo hemos establecido, debe merecer la atención de las autoridades del Jockey Club que en todo momento deben velar por los elementos que de él dependen.

Hemos puesto de manifiesto que los jockeys están absorbidos en sus funciones por el abuso con que se utilizan los aprendices; hemos probado que con la disminución del número de carreras a ganar, no se modificaría el resultado que se persigue para formar nuevos jockeys, y es bien notorio, además, que no hay razón de mantener hoy la cláusula de las cincuenta carreras, habiendo desaparecido la mitad de las pruebas que se disputaban cuando se votó esa franquicia, y lo más razonable aún, es no restarle a los profesionales, que son muchos, unas cien carreras para favorecer a un par de vareadores que se incorporan a sacar provecho de las ventajas que le representan los tres kilos de beneficio, hasta cumplir el plazo establecido.

Debe regir otro criterio más uniforme que equipare en forma más justiciera a las dos partes y que coloque a los jockeys en una situación más cómoda que la actual, en que a duras penas pueden lograr la retribución necesaria para su buen pasar.

No es una campaña de intereses ni forzada la que estamos haciendo, sino que reclamamos una modificación que de casualidad, puede haber escapado al buen criterio de los hombres dirigentes de nuestra primera institución hípica, y que seguramente ha de encontrar el mejor ambiente para su solución favorable.

Hipérbole

REAPARECE CON UNA CORRIDA EN 2'19" 2|5

La representante del stud Alvear F., que reaparecerá pasado mañana en el handicap de fondo, puede obtener la victoria, si responde a la buena corrida que señalamos en el epígrafe.

Hipérbole tendrá que medirse con Red Wolf, Sofocón y Sorgo que son sus principales adversarios en esa carrera.

Hipódromo Independencia

Programas completos para las reuniones a efectuarse los días 29 de octubre y 1.o de noviembre, en el Hipódromo Independencia.

Día 29

Primera carrera premio **Duc de Rovigo**, distancia **1400 metros. Arador** 59 kilos, **Irish Pride** 55, **La Piba** 55, **Gran Sultán** 54, **Rich** 54, **Petite Bruxelloise** 52.

Segunda carrera, premio **Río Cuarto**, distancia **2000 metros: Luten** 56 kilos, **Swenk** 56, **Diez y Nueve** 56, **Buena Esperanza** 54, **Amuleto** 56, **Falerum** 56 **Pier** 56, **Formiguero** 56, **Narración** 54.

Tercera carrera, premio **Oro Viejo**, distancia 1600 metros: **Lip Labor** 55 kilos, **Copetón** 55, **Febrero** 55, **Anónimo** 55, **Fortissimo** 54, **Amelia II** 54, **Apoliyao** 54, **Padre Vega** 52, **Malagradecida** 52, **Plumita** 50, **Ombreta** 50.

Cuarta carrera, premio **Crisis**, distancia 1300 metros: **Cruz de Malta** 57 kilos, **Hidalgo** 51, **Bolazo** 51, **Olvido** 49, **Original II** 46, **Valana** 45, **Tefé** 44.

Quinta carrera, premio **Dr. Carlos Pellegrini (clásico)**, distancia 3000 metros: **Charge** 60 kilos, **Lamplone** 60, **Miguelito** 59, **Maciento** 54, **Tangarupá** 58, **Tifón** 57, **Ciclope** 55, **Leader** 55, **Madison II** 51, **Zas!** 53, **Edén** 51, **La Payanca** 44, **Luminar** 50, **L'Epervier** 46, **Gleam** 46, **Sagunto** 44, **Childerico** 44.

Sexta carrera, premio **Pizarrón**, distancia 1600 metros: **Fortissimo** 57 kilos, **Centinela** 55, **El Tosco** 55, **L'Espión** 52, **Lord Black** 52, **Ria** 50, **New Times** 50, **Kitten** 50, **Katinka** 50.

Séptima carrera, premio **Miguelito**, distancia 2200 metros: **El Cobre** 61 kilos, **Noespio** 59, **Fresilla** 55, **Madison II** 55, **Everllac** 54, **Millatué** 44, **Orosimbo** 52, **Leofú** 49, **Rocha** 48, **Pinard** 43, **Fulgente** 41, **Pacodoro** 40.

Día 1.o

Primera carrera, premio **Wildrake**, distancia **1400 metros: Pachulí** 55 kilos, **Flax Twine** 54, **La Piba** 53, **Gran Sultán** 46, **Silbato** 50, **Vea Vea** 50, **Rich** 49, **Dolveo** 46.

Segunda carrera, premio **Skirmisher**, distancia **1200 metros: Quebec** 56 kilos, **Yarará** 56, **Pial de Volcao** 56, **Demontre** 56, **Paho de Ferro** 56, **Testaruda** 54, **Póstuma** 54, **Buena Esperanza** 54.

POLICIA DE LA PROVINCIA

Aviso de licitación

Por decreto del P. E. llámase a licitación pública el día 6 de noviembre próximo, para la provisión de materiales de construcción, con destino al arreglo de los pabellones del Departamento de Policía.

El pliego de bases y condiciones se halla a disposición de los interesados en la Contaduría de Policía, todos los días hábiles de 12 a 17.— La Plata, octubre 26 de 1922. — Fdo.: Manuel Campi, contador.

17|594 v. novb. 5

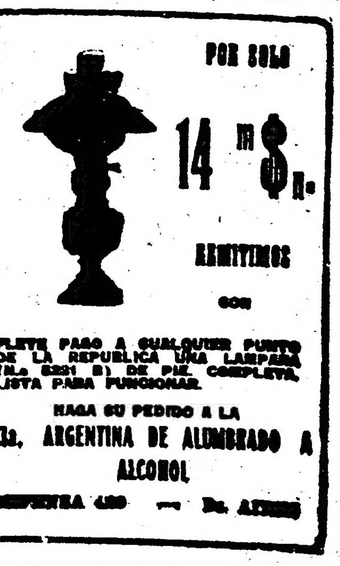

Tercera carrera, premio Iluso, distancia 1900 metros: Pacodoro 53 kilos, Ritintín 53, Malagradecida 51, Puno 50, Lip Labor 50, Florista 49, Ombreta 42.

Cuarta carrera, premio Lafinur, distancia 1400 metros: Pato 56 kilos, Cruz de Malta 53, Principal 52, La Payanca 51, Amelia II 40, Olvido 45, Original II 42, Valana 41, Apolivao 40.

Quinta carrera, premio Old Man (clásico), distancia 2000 metros: Probo 54 kilos, Kybosh 53, Don Rodrigo 53, Rubicón 53, Fantin Latour 48.

Sexta carrera, premio Haras el Pelado, distancia 1600 metros (clásico): Tajada 55 kilos, Yelma 49, Noblezo 49, Maneá 43, Narración 40.

Séptima carrera, premio Begonia, distancia 2200 metros: El Cobre 60 kilos, Rer Cross 54, Fresilla 54, Madison II 54, Everliac 54, Mallitué 43, Leofú 48, Rocha 47, Childerico 45, Pinard 42, Pacodoro 40.

—Programa de entradas para la reunión a efectuarse en el Hipódromo Independencia el 5 de noviembre:

Primera carrera, premio Audax, para todo caballo de cuatro años y más de edad que no haya ganado en el corriente año, peso 56 kilos. Premios: 1500 pesos al primero, 150 al segundo y 75 al tercero. Distancia 1300 metros. Entrada 25 pesos.

Segunda carrera, premio Bob, para productos de tres años que no hayan ganado. Peso 56 kilos. Premios: 2500 pesos al primera, 250 al segundo 125 al tercero. Distancia 1600 metros. Entrada 50 pesos.

Tercera carrera, premio Jurado (donado por el Jockey Club de Buenos Aires), para todo caballo de cuatro años y más edad, ganador hasta de tres carreras, peso 54 kilos, recargo de tres kilos a los ganadores de dos carreras y de cinco a los de tres. Premios: 1700 pesos al primero, 170 al segundo y 85 al tercero. distancia 1600 metros. Entrada 30 pesos.

Cuarta carrera, premio Floro Azul, handicap para toda yegua ganadora. Premios: 2000 pesos a la primera, 200 a la segunda y 100 a la tercera. Distancia 1200 metros. Entrada 40 pesos.

Quinta carrera, premio Santa Fe (clásico donado por el Jockey Club de Buenos Aires), handicap para todo caballo ganador de más de 5000 pesos. Premios: 3500 pesos al primero, 350 al segundo y 175 al tercero. Distancia 2000 metros. Primera ratificación 15 pesos; segunda ratificación 10 (cerrada).

Sexta carrera, premio Toca Fierro, para productos de tres años ganadores de una o dos carreras, peso 54 kilos, recargo de tres kilos a los ganadores de dos carreras. Premios: 2500 pesos al primero, 250 al segundo y 125 al tercero. Distancia 1600 metros. Entrada 50 pesos.

Séptima carrera, premio El Cobre, handicap para todo caballo ganador de más de 4000 pesos. Premios: 2500 pesos al primero, 250 al segundo y 125 al tercero. Distancia 2500 metros. Entrada 50 pesos.

Apertura de cartas de este programa y del premio Haras La María Ester (éste en efectivo), el sábado 28 de octubre, a las 18.

Ratificación del premio Santa Fe (segunda), el sábado 28 de octubre, a las 18.

Asignación de peso, el lunes 30.

Declaración de forfaits, el martes 31, a las 18.

Hipódromo de Córdoba

Programa completo para la reunión del domingo próximo:

Primera carrera, premio Gijona, distancia 1600 metros: Malachite 58 kilos, Fling Peter 55, Perchela 54, Tip Top 48.

Segunda carrera, premio Fling Rubí, distancia 1200 metros: Gimnoto 57 kilos, Telmina 55, La Borrachería 55, Noctiluca 55, Her Grace 55, Nación 55.

Tercera carrera, premio Madison, distancia 1400 metros: Astro Rey 56 kilos, Iza 56, Generator 54, Diafragma 53, Esmalte 52, Bolón 51, Rienda 46.

Cuarta carrera, clásico Córdoba, distancia 2500 metros. Premio: 3000 al 1o., 300 al 2o. y 100 al 3o.: Promised Land 57 kilos, Cago Guardia 57, El Glorioso 57, Ramada 54.

Quinta carrera. premio Ararat II, distancia 2000 metros: Eslabón 59 kilos, Lafinur 49, Pawlova 54, Pleno 50, Korner 50, Adib 44.

Hipódromo San Martín

Asignación de peso para la reunión del miércoles 1o. de noviembre:

Premio Bien, distancia 1400 metros: El Barón 56 kilos, Leufucó 56, Poolvis 54, Marabú 54, Honorio II 54, Fighter 52, Zarzuela 51, Pelusa 51, La Gallareta 50, Payasito 50, Spice 49, Espinoso 48, Kintaró 48, Oberdán 48, Gelgique 47, Traube 46, Danzarina 46.

Premio Balsalea, distancia 1000 metros: Toba II 55 kilos, Roble 55, Guaso 55, Marcos 55, Gaditano 55, Traube 53, Lechuga 53, Sembradora 53, Lutea 53, Figurín 51, Peregrino 51, Peonia 50.

Premio Nobleza, distancia 1000 metros: Panoli 58 kilos, Betebé 57, Frascuelo II 57, Galán 53, Triplepatte 50, Langrán 49, Morfeo 48, Manguera 47, Toledano 46, Valpurgis 46, Gato XII 44, Pitá III 42, Martina 42.

Premio El Molle, distancia 1600 metros: Movimiento 56 kilos, Ocurrente 56, Filisteo 56, Master Pepe 56, Ticholo 56, Minión 56, Tremendo 56, Plumazo 56, Fragonard 56, Pindapoy 56, Gabier 56, Bulliciosa 54, Fifí 54, La Trilla 54, Velazco 52, Culebrón 52, Caimán 52, Olivero 52, Chidán 50, Niña Sol 50 Nogalina 50.

Premio Edén, distancia 1600 metros: Girasol 62 kilos, Cylleval 57, Pollo 56, Nerón 52, Tell-el-Kebir 51, Chacotón 51, Jornalero 50, Adán 45, Mostrador 45, Ituyá 45, Pincita 45, norabuena 45.

Premio Motín. distancia 1300 metros: Langrán 57 kilos, Parra 50, Bacanal 56, Valpurgis 48, Cayó Piedra 51, Payasito 53, Mister Dick 53, Matador 53, Negocio 51, Din 50, Príncipe Negro 43, Salamero 49, La Nieves 49, Hernán Cortés 48.

Premio Mosaico, distancia 2000 metros: Little King 55 kilos, Lapizlázuli 55, Mulatona 47, Lord Primrose 54, Poolvis 53, Laón 52, Marzo 51, Random Shot 51, Barrisco 51, Chimborazo 50, Bravío 50, Pelegrina 48, Microbio II 48, Mostrador 48.

Hipódromo de Temperley

Asignación de pesos para la reunión del 1.o de noviembre:

Premio Habilidosa, distancia 1000 metros: Criollito 60 kilos, Dura 57, Oda Real 53, Viento Fresco 63, Cartujano 52, Tina II 51, Jill 51, Pedido 50, Victorine 50, Afufa 48, Búlgara II 48, Veranito 48.

Premio Habana, distancia 1200 metros: Chianti 56 kilos, Champión 56, Gran Galeoto 56, Revistero 56, Zar Nicolás 56, Aníbal II 56, El Asalto 56, Turro 56, Castelar 56, Musmón 56, Mistletoe 54, Lucky 54, Kety Doyle 54, Amada 54, Chaira 54, Misera 54.

Premio Habladora, distancia 1100 metros, Capitán Sarmiento 56 kilos, Varonil 56, Medio Día 56, Cangrejo 56, Subalterno 56, General Conesa 56, Teniente Lucones 56, Lansing 56, Cañón 56, Flecha 56, Musmé 54, Jugadora 54, Negra Linda 54, Afrenta 54, Fíbula 54, Ofrenda 54, Bendición 54, Tarantella 54, Narambá 52, Protozoario 52, Ojos de Oro 50.

Premio Halagüeña, distancia 1800 metros: Atencioso 57 kilos, Tableau 57, Jorge Ferro 57, Rey Monje 57, Legislador 57, Chasquido 57, Peringote 57, Jaleo 57, Basilisco 57, Lollipop 55, Old Money 55, Peregrina 55, Maya 55, Hidrógeno 54, Valsador 54, Clarín 54, Flecha 54, Lucky 52.

Premio Halconera, distancia 1300 metros: Chonguito 57 kilos, Romanoff 57, Tesonero 57, Bay Rum 57, My Victory 57, Petite Folle 55, Chorro 54, La Chance 54, Baboso 54, Decurión 54, Flyer 51, Fragancia 49.

Premio Halconera bis, distancia 1300 metros: Usurero 57 kilos, Diamond Red 57, Sisa 55, Travesura 55, Camorrista 54, Panchold Willie 54, Ardagh 52, Lujuria 52, Epater 52, Sebastopool 51, Carahiguazú 51, Abeja III 46.

Cómo es el alma, según Flammarion

UN OCTOGENARIO ENCANTADOR. — LAS PROPIEDADES DE FLAMMARION EN LA LUNA. — LA VIDA DEL ALMA DESPUES DE LA MUERTE. — EL ESPACIO ES ABSOLUTO Y EL TIEMPO NO EXISTE. — CADA PLANETA CREA Y MIDE SU PROPIO TIEMPO.

La más inesperada primera impresión que se recibe de Camilo Flammarion, y la que después parece más significativa, es su abundancia de sinceridad y su falta de pretensión. Siempre ha sido así, sin buscar nunca títulos y honores, sin querer que se le conozca como un sabio doctor. No es un pedante.

Hace mucho tiempo que una dama le preguntó en qué basaba ciertas previsiones astronómicas, y contestó: "Fué una idea que se me ocurrió", contestación digna del profundo filósofo que es, sin vanagloria nunca.

El otro día, en la cúpula del Observatorio de Juvisy, me dijo: "Nunca he visto razón alguna para que la ciencia se oculte bajo un sombrío manto. La he amado por la belleza que nos revela".

Y otra vez, cuando pasábamos entre los anaqueles que guardan las observaciones celestes hechas durante sesenta años, exclamó:

"¡El estudio! Nunca he ambicionado otra cosa como poder estudiar."

El público juzga que sus libros acerca del cielo se leen con el placer de una novela, pero son la exposición de la más exacta de las ciencias, y se comprende que en ellos se ha vaciado, por decirlo así, el alma llena de simpatía de ese hombre encantador de ochenta años, con ojos llenos de bondad, modesto, con voz modulada, con enmarañada cabellera blanca, sobre todo en los momentos en que se tiene el privilegio de que muestre a uno sus tesoros.

En la cúpula del telescopio, se detuvo ante un mapa de la luna, y con una sonrisa que al principio resultaba incomprensible, observó: "Ahora puede usted ver mis propiedades"; y marcó con el dedo en un punto del mapa, cierta mancha de la luna a la que los astrónomos habían dado el nombre de Flammarion. "Sin embargo", agregó con su inalterable sonrisa, "no es bueno hablar de propiedades en estos días cuando los impuestos son tan elevados".

El primer trabajo científico de Flammarion fué un tratado de matemáticas acerca de las dimensiones de las estrellas, escrito cuando tenía veintitantos años y mientras era empleado en el Observatorio de Luxemburgo. Por aquella época, el célebre astrónomo Le Verrier, había descubierto, empleando sólo los cálculos matemáticos, al planeta Neptuno: una noche, mientras que Flammarion se encontraba ante el telescopio, exclamó de pronto: "¡Ahí está!" y corrió a decir a Le Verrier que había encontrado a Neptuno y que era azul.

—¿Dice usted que es azul?—fué la respuesta que obtuvo.

—Sí, venga usted a verlo. El telescopio está afocado sobre él en estos momentos.

Pero el gran sabio contestó que no se sentía interesado para ir a ver el nuevo planeta.

Por la misma razón que hubo para que Flammarion se sintiera interesado sobre el color de la nueva estrella, fué el primer sabio que planteó la cuestión de saber si Marte se encuentra habitado, problema al que ha consagrado más de sesenta años de estudios científicos, que se han traducido en mapas del planeta, los cuales año tras año han venido siendo más completos.

Su estudio sobre la cuestión de la muerte y de sus misterios datan también de muchos años, pero no tienen el mismo carácter que sus trabajos sobre astronomía. Son el resultado secundario de su concentración sobre los cuerpos celestes, de sus incansables esfuerzos para penetrar con la vista en el espacio y para aprender los secretos guardados por la distancia.

Pero después de llegar a ser un astrónomo competente, añadió a su estudio de lo visible en los cielos un profundo interés por el misterio de los espíritus invisibles. Este último nunca ha sido para él de interés dominante y sólo hasta en los años recientes ha consagrado mucho de su tiempo a esa cuestión, seleccionando el mejor material que ha logrado acumular en cincuenta años, principalmente por medio de correspondencia, y sacando sus conclusiones de las pruebas más indiscutibles.

"La Iglesia nos dice que el cielo, el infierno y el purgatorio, son las moradas de los espíritus; pero aún aceptando esto, no se nos impide que deseemos conocer más. Las investigaciones acerca de la naturaleza del alma después de la muerte, y de una existencia después de la muerte, deben hacerse siguiendo el mismo método que se emplea para las demás investigaciones de carácter científico, es decir, sin prejuicio, sin ideas preconcebidas y procurando colocarse fuera de toda influencia sentimental o religiosa. Después de las investigaciones que he practicado, animado de ese estado espiritual, declaro que existe la manifestación del muerto después de la muerte. Baso esto en hechos que desafía al más escéptico de mis contradictores a explicar, sin admitir alguna acción de parte de los muertos. Muchos de los hechos que cito aquí se encuentran tan bien demostrados por lo que su autenticidad se refiere, que están más allá de toda duda y los que los niegan son, o ignorantes, o falsos de lógica, o carentes de honradez".

No fué sin provocación cómo se expresó en términos tan enérgicos. Yo procuré provocarle para que hablase con más amplitud y logré resumir así sus conclusiones:

"El alma existe como un ser real, independiente del cuerpo.

"Está dotada de facultades que todavía son desconocidas para la ciencia humana.

"Puede obrar a distancia, telepáticamente, sin la intervención de los sentidos.

"Existe un elemento psíquico activo de la naturaleza, cuya ausencia todavía está oculta para nosotros.

"El alma sobrevive al organismo físico y puede manifestarse después de la muerte.

"Las observaciones más incontestables no dejan lugar a duda sobre que en el momento de la muerte el alma obra a distancia en miles de kilómetros sobre la mente de los vivos, haciéndoles escuchar ruidos demostrativos y mostrándoles la imagen de la persona moribunda."

¡Juramentos de amor!

Mientras escuchaba distraídamente las efusiones y las chocheces de aquella pobre mujer encerrada en aquel asilo de incurables y a la cual, además de un poco de dinero y algunas golosinas, llevaba yo la limosna, tan dulce para el corazón de los viejos, de un recuerdo, contemplaba penosamente impresionado la desnudez conventual de aquel locutorio, frío hasta dar angustia, feo hasta producir la impresión de una pesadilla, con sus paredes de una blancura cruda, verdosa en algunos sitios, con las sillas puerilmente alineadas, con las invariables roturas de sus cortinas meticulosamente remendadas y con las imágenes de santos de bordes amarillentos puestas en marcos churriguerescos.

Una tenue claridad filtrábase por dos estrechas ventanas que daban a una patio sin vegetación y sin sol. Respirábase allí ese olor especial de lejía y de yodoformo de los hospitales, y no se oía más ruido que un sonido lejano de órgano que tocaba un himno triste como un lamento y la voz temblorosa de la vieja que charlaba sin descanso.

Mi Santiaguito, que me había acompañado y a quien la buena mujer colmaba de caricias, apretábase contra mí, algo asustado también.

¡Oh! ¡Era posible que alguien se resignase a vivir en aquella tumba, a modo de cadáver viviente!...

Abrióse una puerta. En la sala contigua, sin duda una sala de dispensario, había un grupo de mujeres que rodeaban a una religiosa, la cual esbelta y elegante, iba de una a otra curando sus asquerosas llagas, con mano ligera, sin repugnancia aparente y teniendo para cada una una palabra de consuelo y una sonrisa.

Fué el contraste entre esa gracia y aquella miseria, o el recuerdo de una actitud, de un gesto, reconocidos en la duración de un relámpago, o yo no sé qué obscuro presentimiento; pero es lo cierto que aquella aparición repentina despertó en mí un apasionado interés.

Aburrido de la charla de la vieja y curioso como todos los niños, mi Santiaguito se había introducido en la estancia contigua y le vi dirigirse a la religiosa y vi como ésta se inclinaba hacia él y lo besaba. Cuando la monja se levantó, pude al fin distinguir su rostro bajo sus tocas.

¿Era posible?... ¡Oh, qué atroz sospecha! Por desgracia, los latidos de mi corazón no me permitían dudar por más tiempo: era realmente "ella".

Y en el mismo instante, con una rapidez de visión implacable, reviví una de las más hermosas épocas de mi vida.

Allá, en T...-les-Bains, ¡cuántos años hacía de esto!

Estábamos solos ella y yo sentados al extremo de la escollera, poco frecuentada por los paseantes; delante de nosotros, el mar se confundía en la obscuridad de la noche, no delatando su presencia más que por el ruido de ligeros embates y, a largos intervalos, por un lamento que surgía del horizonte invisible. En el cielo, ni la menor claridad; a nuestros pies, la marejada silenciosa que venía a estrellarse contra la punta de la escollera, dividiéndose allí para, a la izquierda, propagarse y perderse en el puerto, y, a la derecha, tenderse sobre la playa con un murmullo apenas perceptible.

Apretados uno contra otro, nos abandonábamos al melancólico encanto de aquella noche fresca después de un día de tempestad; y poco a poco nos invadía una languidez inefable, un bienestar producido por la caricia de la prisa, la censación del pensamiento y la poesía profunda que se desprendía del infinito silencioso...

—¡Te amo, Juana!...

Ella no contestó, pero toda temblorosa dejó caer su linda cabeza sobre mi hombro, y yo sentí, al través de sus ropas, cómo su corazón latía precipitadamente.

Ya habiéndole yo repetido muy bajito, con los labios rozando su oreja y perdidos entre sus cabellos "¡Te amo!", confesóme que me amaba ella también desde el comienzo de la temporada.

Juana tenía diez y seis años; yo, diez y ocho apenas. Nos juramos fidelidad y amor eternos, porque en aquella edad, cuando el porvenir parece que no tiene límites, es cuando uno vacila menos en comprometerse con juramentos de eternidad.

En realidad, yo era sincero; la adoraba. Ella era divinamente linda, buena y encantadora, a pesar de una gravedad innata que, en los primeros tiempos, me imponía algo y me impedía acercarme a ella. Era una hija del mar, una hija del Oeste; pertenecía a esa raza bretona desconfiada, suavemente terca, que no se da sino después de largas vacilaciones, porque se da con la certeza de no arrepentirse, para toda la vida e irremisiblemente. Había perdido a su madre, y su padre, un viejo marino de cabotaje retirado, vivía en una casa contigua a la de mi tío, que, recientemente instalado en aquella comarca, habíame invitado a pasar las vacaciones a su lado.

Aunque educada muy libremente, era de costumbres reservadas y solitarias; yo, a mi vez, huía gustoso de la compañía de los muchachos de mi edad. La vecindad, una mútua atracción y una semejanza de gustos apacibles nos habían aproximado el uno al otro, y en pocas semanas había nacido entre nosotros una de esas castas y tiernas novelas de juventud que raras veces siguen siendo la novela de la vida, pero que, a pesar de todo, para las horas amargas en que buscamos compensaciones al presente haciendo revivir el pasado, dejan en un rincón del corazón como un sutil y delicioso perfume de recuerdos.

Terminadas las vacaciones y llegado el momento de la despedida, nos repetimos nuestros juramentos, que fueron como solemnes desposorios.

—Santiago mío, ¿volverás, no es verdad? En cuanto a mí, suceda lo que suceda, prometo esperarte y si la desgracia quisiera que no volvieses, si yo no debiese ser tu esposa...

—¡Juana!, exclamé en tono de protesta.

—Te juro, amado mío, que no me casaré con otro.

Y este compromiso adquiría un relieve singular en los labios de aquella niña seria y reflexiva, de ojos obscuros y en cuya frente se marcaba obstinadamente una arruga.

"¡Volverás!..." ¡Ay! En el curso del año siguiente, mi tío, que era funcionario, fué trasladado y en lo sucesivo hube de ir a pasar mis vacaciones en el Mediodía de Francia. Y no volví.

Los azares y las necesidades de la vida llevaron por otros rumbos mi destino. Me casé y hasta pasados muchos años, por haber prescripto el médico a mi hijo los aires del mar, la ocasión y acaso también, por qué no decirlo, el recuerdo de mi amiguita lleváronme otra vez a la tierra de ésta.

Quise volver a su casa y en las ventanas se me aparecieron caras desconocidas. Con el corazón oprimido, practiqué algunas averiguaciones y supe que Juana había vendido su patrimonio y se había marchado, nadie sabía adónde.

Y era realmente "ella", la pobre abandonada, la que yo, perjuro, asesino del alma, volvía a encontrar en aquel asilo de incurables, dedicada, a causa de mi abandono, a los quehaceres viles, a los contactos imbéciles y repugnantes, a un renunciamiento eterno.

Sonó una campana; la vieja me pidió permiso para retirarse. Las asiladas habían abandonado una a una el dispensario y en las dos salas quedábamos únicamente la religiosa, mi hijo y yo.

Cuando, después de una larga vacilación, me decidí a marcharme, Juana volvió la cabeza hacia mí. También ella me reconoció; púsose pálida, adelgazáronse sus labios y una especie de nube fugaz veló el obscuro terciopelo de sus bellos ojos.

—¿Es de usted ese hermoso niño?, preguntóme con voz apenas temblorosa.

—¡Oh, perdón!, balbuceé.

Miróme con indecible expresión de tristeza y de reproche, que me hirió en lo más hondo de mi alma, atrajo hacia sí el niño con gesto apasionado, dióle un largo beso en la frente y cuando se irguió, su semblante, aunque cubierto de mortal palidez, había recobrado su inmutable serenidad.

M. A.

CRONICA DEPORTIVA

EN EL 5o. ROUND FARRELL PUSO "KNOCK-OUT" AL CHILENO HEVIA

El pugilista irlandés es, en su peso, el mejor de cuantos han visitado el país. Los maravillosos golpes cortos de Farrell suscitan franca admiración

La fiesta realizada anoche en el local del Club Universitario alcanzó un éxito extraordinario y tuvo por lo demás, la virtud de consagrar definitivamente al pugilista irlandés Willie Farrell, una verdadera maravilla del pugilismo.

Las peleas preliminares—

Antes de entrar de lleno al gran match, unas líneas de comentario sobre las exhibiciones preliminares.

Resultaron bastante monótonas, motivando silbidos y carcajadas. Allí hubo hilaridad y hubo también impaciencia.

En primer termino se midieron D' Andrea y M. Ruibal, a tres "rounds" de dos minutos, con guantes de cuatro onzas. Eso no fué boxeo ni cosa que se le parezca. Una vulgar pelea a la "criolla" en la que ambos adversarios rivalizaron en nulidad e insuficiencia.

La segunda pelea preliminar, entre Américo Alvarez y José Lavanca, revistió las mismas características que la anterior.

Se realizó después un match a 5 rounds de 3 minutos, con guantes de 4 onzas, entre Braulio Salvador, 62 kilos y Cayetano Correo, 62 kilos.

Fué interesante el match, imponiendo superioridad Salvador, quien se mostró más decidido y eficaz en el ataque. Correo, su adversario, evidenció excelente resistencia física; pero adoleció del defecto lamentable de pelear con los puños abiertos.

Muy acertadamente, el árbitro proclamó vencedor a Salvador.

Willie Farrell v. Abelardo Hevia—

Al aparecer Farrell en el ring fué entusiastamente aplaudido, aclamaciones que se repitieron cuando se presentó ante el público el pugilista chileno, el caballeresco Hevia.

El señor Guillermo Mendoza, árbitro, reunió en el centro del ring a los contendores haciéndoles las advertencias acostumbradas. Acto seguido, y en medio de una expectativa intensa, se dió comienzo a la pelea, concertada a 15 rounds de 3 minutos, con guantes de 4 onzas.

Primer round—

El irlandés mostróse decididamente acometedor. Entró con un directo de izquierda a la cara. De cerca colocó varios golpes cortos, con ambas manos, al costado y a la cara.

Hevia entró con un "upper-cut" que no causó el efecto buscado. Farrell, manteniéndose en la ofensiva, entró con sus golpes cortos, secos, fuertes.

El chileno colocó un buen "swing" de derecha a la mandíbula y enseguida sonó el gong.

Round de Farrell.

Segundo round.—

En la segunda vuelta, el irlandés evidenció su maravillosa agilidad. Esquivó admirablemente los "swings" del chileno y entró con su incansable izquierda.

En la pelea de cerca, Farrell trabajó hábilmente, entrando con golpes al costado y a la cara y con notables izquierdas a la mandíbula.

Farrel se adjudicó también este round.

Tercer round—

Farrell, muy hábilmente, continuó atacando con cortos directos de izquierda.

Un "swing" de izquierda derribó a Hevia quien se levantó de inmediato, furioso y acometedor.

Farrell esquivó bien y utilizó nuevamente su izquierda, adjudicándose el round.

Cuarto round—

Hevia buscó, vanamente, el cambio de golpes, para anular el juego hábil de su contrincante.

Farrell, con asombrosa velocidad, esquivó los golpes de Hevia y entró repetidas veces con su izquierda con directos cortos y secos a la cara.

Fué también favorable al irlandés este round.

Quinto round—

Farrell continuó manteniéndose en la ofensiva con sus fuertes y sorprendentes golpes cortos.

Con la consiguiente sorpresa de las 2.000 personas que presenciaron la pelea, Farrell aplicó un directo de izquierda e instantáneamente con un exacto "hook" de la misma mano en el mentón de Hevia, dejó a este "knock-out".

La actuación de Farrell—

El pugilista irlandés ratificó anoche los juicios optimistas y elogiosos que sobre él hemos vertido en estas columnas.

Willie Farrell es, indiscutiblemente, el mejor pugilista de su peso que nos ha visitado. Sus golpes cortos y secos, son fulminantes. Son golpes admirables que suscitan entusiasmo y admiración.

Esquiva los golpes del adversario con agilidad asombrosa, inimitable. Con precisión matemática llegó a la cara de su contendor y en el quinto round con un "hook" sorprendente y rápido, proclamó la derrota del fuerte pugilista chileno.

Volvemos a decirlo: Farrell es un maravilloso representante del pugilismo europeo, cuya actuación brillantísima entre nosotros dejará sabias enseñanzas que nuestros boxeadores deben recoger.

Hevia realizó su mejor pelea—

Decir que el chileno Hevia realizó su mejor pelea, es realzar considerablemente la maravillosa actuación del irlandés.

Hevia peleó con su habitual acometividad. Con sus hábiles fintas consiguió entrar con bonitos swings" de izquierda y derecha a la mandíbula y en la pelea de cerca entró con buenos "upper-cuts".

Luchó con serenidad, dejando evidente su encomiable habilidad.

Cayó vencido por un boxeador superior; pero con todos los honores.

Próximamente se disputará una carrera ciclista denominada Circuito Buenos Aires.

La Comisión Directiva del Buenos Aires Moto Club, resolvió, en su última reunión, postergar la gran carrera ciclista, Circuito Buenos Aires que debía disputarse el domingo próximo, para el día 12 del mes de noviembre próximo.

Damos a continuación el reglamento de tan importante prueba:

Bajo la denominación de Circuito Buenos Aires, el Buenos Aires Moto Club organiza una carrera ciclista, que tendrá lugar el domingo 12 de noviembre próximo, sobre el trayecto Plaza Congreso-Morón-Camino macadamnizado Bella Vista - Campo de Mayo-Camino de José C. Paz-Pacheco - San Fernando - San Isidro - Palermo.

Esta carrera será libre para todos los corredores sin distinción alguna y con clasificación y premios especiales para los de segunda y tercera categoría.

La largada será a las 5 horas, en la Plaza del Congreso, y la llegada, en la Avenida Vértiz, 200 metros antes de la Avenida Sarmiento.

Las bicicletas podrán ser de todo tipo, a condición de ser movidas únicamente por la fuerza muscular del corredor.

La carrera se disputará sin entrenadores, acompañantes ni ayudantes y deberá hacerse todo el recorrido sin cambiar de máquina, para cuyo control la Comisión revisará las máquinas en el cuadro, antes de la largada. Los corredores no podrán aceptar aprovisionamiento y ayuda de personas ajenas a la carrera, solamente en los controles.

Las inscripciones se reciben todos los días, en la secretaría del club, y deberán ir acompañadas del respectivo importe, que se fija en la suma de un peso, y socios gratis.

La carrera será controlada por el B. A. M. C., Todos los competidores deberán atenerse a sus órdenes, a objeto de la mejor organización.

Los controles fijos serán establecidos en Morón, Bella Vista, Camino de José C. Paz, Pacheco y San Fernando.

Los corredores deberán presentarse a la largada correctamente vestidos y la Comisión rehusará la participación de aquellos que así no lo hicieran.

Las reclamaciones con respecto al desarrollo de la carrera, deberán hacerse por escrito y presentarse antes de las doce horas del mismo día. En caso contrario, no serán tomadas en cuenta.

El B. A. M. C. establece los siguientes premios:

Al 1.o, cinco argentinos; al 2.o. tres argentinos; al 3.o, dos argentinos, al 4.o, un argentino.

Al primera de la segunda categoría, Copa de plata; al 2.o, medalla de plata dorada: al 3.o, medalla de plata.

Al primero de la tercera categoría, copa de plata; al 2.o. medalla de plata dorada; al 3.o. medalla de Plata.

Los corredores serán clasificados en conjunto y de acuerdo con el orden general de llegada y serán acreedores del premio que le corresponda por su clasificación, más el que le toque por su colocación respecto a los corredores de su categoría.

Resoluciones del Consejo Superior de la Asociación Argentina de Football.

En la última reunión celebrada por el consejo superior de la Asociación Argentina de Football, se tomaron las siguientes resoluciones:

Jugadores libres.— Se declara jugadores libres a todos los jugadores del Club Sportivo Goghlan, que no tengan penas que cumplir.

—Se designa al señor De Robert para recibir a los delegados y jugadores del Club Lito de Montevideo, el domingo 29 del corriente y acompañarlos hasta La Plata, y se le autoriza para que, conjuntamente con el doctor Ramírez Abella y señor Rodríguez, para resolver cualquier punto financiero.

Partidos amistosos.— Se concede permiso para jugar amistosamente el domingo al Club Sportivo Palermo v. Belgrano de Montevideo. Al Club Sportivo Palermo v. Huracán el 1o. de Noviembre próximo. Progresista v. Huracán el 12 de noviembre y al Club Boca Juniors v. el team internacional paraguayo, a su regreso del Brasil.

Suspensión de partidos.— Se suspende el partido de intermedia y segunda reserva, que el domingo próximo debían jugar San Telmo v. Sp. Monserrat.

Al Consejo Divisional.— Se destinan al Consejo Divisional las notas de los referées Félix Maffioli, R. Martínez y Crescencio Lamberti, y las de los clubs Progresista, Morón, San Fernando y Caseros.

Campeonato de pelota del Club Náutico Buchardo

El domingo próximo, de 9 a 11 horas, se jugarán en la cancha del Club Náutico Buchardo, por el campeonato interno de pelota los siguientes partidos:

Serie 1a.: José Comercio y V. Salzano v. Carlos Raimondi y Alfredo Pecl; Juan Oprandi y Antonio Bustos v. Martín Bandera y Luis Brouzca; Antonio Barini y Rafael Fidelici v. Octavio Taramasco y H. Pisani.

Serie 2a.: Elías Oprandi y L. Pietrafacio v. Armando Frangi y Mario Berti; Emilio Alsina y Pedro Ridella v. A. N. Candiotti y José Raimondi; Juan Bo y Carlos Martínez v. Andrés Tamiso y José Furio.

Partido internacional amistoso

En la cancha del Club Atlético M. Zabala, se disputará el próximo domingo un partido internacional amistoso de football, entre el cuadro representativo de la Asociación Uruguaya de Cambistas y el primer equipo del Club Pascual Hnos.

Los cuadros formarán de la siguiente manera:

Pascual Hnos.: José Garassini; Victorio Masci y Guillermo Citraro; Américo Marchetti, Angel Barreiro y Ricardo Falcón; Luis D. Bonsack, Matusalén Battilana, Francisco Pascual, Julio Mesci y Carlos Citraro.

Suplentes: A. Rutch, L. Luvini y M. Jiménez.

Asociación Uruguaya de Cambistas: José Caballero; Bidegaray y Sadi Couture; L. Ferrando, A. Signorelli y A. Figueras; A. Martínez, A. Espada, M. Espartano, Rodríguez y Fariño.

Suplentes: J. Rossi, F. Mautone y E. Berreta.

Sociedad La Paloma Mensajera

Esta sociedad realizará el domingo próximo y de acuerdo con el programa de la 7a. serie del año para palomas adultas, un vareo desde la estación José C. Paz, distante 30 kilómetros de esta capital a fin de adiestrar las competidoras que deberán intervenir en el gran concurso intersocial que se realiza anualmente desde la estación General Lavalle, distante 504 kilómetros y luego seguir su enérgica línea hasta La Paz (provincia de Mendoza) dando así fin a las series del año 1922.

Las viajeras serán encanastadas mañana en el local Lavalle 3691 desde las 18 a las 21 horas.

Carrera ciclista Plaza del Congreso-Bella Vista - Villa Luro.

El domingo próximo, se llevará a cabo la carrera ciclista reservada para competidores de tercera categoría, sobre el trayecto Plaza del Congreso Bella Vista - Villa Luro, que comprende una extensión de 60 kilómetros aproximadamente, organizada por el Club Deportivo América, bajo el patrocinio de la Federación Ciclista Argentina.

Figuran inscriptos para participar en ella los siguientes aficionados: Enrique Zweiger, Celestino Macía, Miguel Ciotti, Marcelino Comesaña y Pedro Bisson del Club Ciclista Buenos Aires; Alfredo Berrioli, Raúl S Bayo, Ramón Pedro Cateuza y Helvecio Desimone del Club Ciclista Nacional; Esteban Ferrioli, Antonio Basmayi, José Sesana y Pascual Giancarle del Cicles Club Argentino y José Otero, Félix Tello y José Tomás Ferro del Club Ciclista Federal.

La señal de partida será dada a las 7 horas, con el número de competidores que se hallan presentes, razón por la que estos deben concurrir con media hora de anticipación a fin de retirar el número correspondiente.

La controlación de esta prueba estará a cargo de una Comisión así formada: jueces de partida y llegada, Alberto Tambourineguy y José …; cronografistas, Alberto P. Mieyes… y Gerardo Alsina, encargados de corredores, Pedro P. Dubarry y L… A. Picetzky, controles fijos en Bella Vista, Silvio Innocenti, en Morón, Francisco Esteve y Joaquín Bell… en Liniers, David Parga, Francisco Miranda y Emilio Bellón y control … motocicleta, José Clemente de la Fuente.

Además la Federación Ciclista Argentina, enviará dos delegados en su representación.

Esta noche se reunirá la Asociación Argentina de Box

En el local de la Asociación Deportiva Bolsa de Cereales, calle Ca…telli 250, se reunirán hoy, a las … horas, los delegados de los diferentes clubs que componen la Asociación Argentina de Box.

Ya están abiertos los registros de adherentes a la A. A. de Box para boxeadores profesionales y aficionados en las secretarías de las instituciones siguientes: Asociación Deportiva Bolsa de Cereales, Club Policial de Cultura Física y Metropolitan Club.

BANCOS

The National City Bank of New York
Fundado en 1812. Ochenta sucursales diseminadas por todo el mundo
Capital y reservas 100.000.000 dólares
Buenos Aires, San Martín 84
Rosario de S. Fe: Córdoba [illegible]

BANCO DE LA NACION ARGENTINA—Fundado en el año 1891.
Casa Central. Buenos Aires: Plaza de Mayo
Capital . . . . $ m/n. [illegible]
Fondo de reserva $ o.s. [illegible]
210 sucursales en toda la República
Agencias en la Capital — Belgrano: Cabildo 1200, esquina Sucre. — Boca del Riachuelo: Almirante Brown 1101, esq. Brandsen. — Flores: Rivadavia [illegible]. — Mataderos: Tellier [illegible]. — General Urquiza: Bauness esq. [illegible] — No. 1, Montes de Oca 1592, esq. California. — No. 2, Entre Ríos 1191, esquina San Juan 1820. — No. 3, Corrientes 3399, esq. Gallo 491. — No. 4, Bernardo de Irigoyen 1000, esq. Carlos Calvo. — No. 5 Rivadavia 2355. — No. 6, Santa Fe 2299, esq. Azcuénaga. — No. 7, Centros 2065 (Parque Patricios). — No. 8, Triunvirato 735. — No. 9, Santa Fe [illegible]. — No. 10, Independencia 3435. — No. 11, Aduana de la Capital. — No. 12, [illegible]. — Oficina de Depósitos Judiciales: En el Palacio de Justicia.

TASA DE INTERES (Moneda legal solamente)
Abona — Anual
Por depósitos en Cuenta Corriente . . . Sin interés
Por depósitos a Plazo Fijo con o sin libreta, a 3 meses . 3 %
Por depósitos a Plazo Fijo con o sin libreta, a 6 meses . 4 %
Por depósitos a Plazo Fijo con o sin libreta, por plazo mayor . Convencional
Por depósitos en Caja de Ahorros después de 60 días hasta $ 20.000 . . . 4 %
Cobra
Por adelantos en Cuentas Corrientes . . . 7 %
Por descuentos de pagarés directos . . . 6 1/2 %
Por descuentos de pagarés con endoso y redescuentos . . Convencional
El Banco de la Nación Argentina vende Letras de Cambio sobre todos los países del mundo. Administra por cuenta de terceros, propiedades urbanas y rurales en cualquier punto de la República.
Ley orgánica del Banco de la Nación Argentina
Artículo 10: La Nación responde directamente de los depósitos y operaciones [illegible] Buenos Aires, [illegible]bre 10. de 1922.—Los Gerentes.

BANCO DE ITALIA Y RIO DE LA PLATA — Unico corresponsal en la República del Tesoro Italiano, del Banco di Napoli, agente financiero del gobierno de la Provincia de Entre Ríos, según leyes números 2718 y 26 de enero de 1908.
SUCURSALES
En la Capital: No. 1, calle Corrientes esquina Pueyrredón; No. 2, Avenida Montes de Oca 2099; No. 3, Leandro N. Alem 1111; No. 4, calle Moreno 2300.
CASA MATRIZ: 436 AL 448 Bmé. MITRE
SUCURSALES EN EL INTERIOR. — En la provincia de Santa Fe: Rosario, Rafaela y Rufino. En la provincia de Buenos Aires: La Plata, Bahía Blanca y Ensenada. En la provincia de Entre Ríos: Paraná, Concordia, Gualeguaychú, Gualeguay, Uruguay, Victoria, La Paz, Nogoyá y Villaguay. En la provincia de Córdoba: Villa María y San Francisco. Resistencia (Chaco): [illegible] Centro).
Agencia Ingeniero White (Bahía Blanca).
CAPITAL Y RESERVAS: $ 11.200.000 oro sellado
SE ABONA:
En Caja de Ahorros, hasta $ 20.000 . . . 5 %
En cuenta corriente . . . 1 %
A Plazo Fijo . . . Convencional
El Banco expide cartas de crédito, efectúa giros y transferencias por cable sobre todas las ciudades de Italia, Inglaterra, Francia, Norte América, etc. y órdenes postales sobre todos los pueblos de Italia.
El Banco trata en general toda clase de negocios bancarios.

Banco Italo Sud-Americano
SUCESOR DEL BANCO COMERCIAL ITALIANO
Bmé. Mitre 460,68
Capital autorizado . 10.000.000
Capital suscripto . 8.250.000
CAJA DE AHORROS
A la vista 4 0/0
Cuenta trimestral . . 4 1/2 0/0
Cuenta semestral . . 5 0/0
Cuenta anual . . . 5 1/2 0/0
"Monedas extranjeras" (plazo convencional) 2 1/2 % a la vista
El Banco capitaliza los intereses trimestralmente
Se ocupa de todas las operaciones bancarias
Institución encargada oficialmente para la Subscripción de Acciones de la "Compañía Italiana del CAVI TELEGRAFICI SOTTOMARINI".
JUAN BIGNONE
Gerente

Banco El Hogar Argentino
Fundado en 1889—Capital realizado $ 48.892.570.— Fondos de reserva y previsión $ 12.020.115.94. Concede préstamos con garantía de propiedades y para construcción de casas. Ofrece en venta propiedades pagaderas a largos plazos. Recibe depósitos a plazo fijo y en Caja de Ahorros. — Casa Matriz: Buenos Aires, Avenida de Mayo No. 886. Sucursales: Rosario de Santa Fe, Bahía Blanca, Córdoba y La Plata.

PARA CAMBIO DE MONEDA TITULOS Y ACCIONES ES UTIL CONSULTAR A VACCARO AV. DE MAYO 638

Mundo Comercial

INTERIOR

Bolsa de Comercio

Primera rueda

Cédula Hipotecaria Argentina, al contado: 14.650 a 99.80.

Id. octubre 30: 20.000 a 99.80; id. fin de mes: 300.000 a 99.90; id. noviembre 2: 300.000 a 99.90; id. diciembre 15: 30.000 a 100.30; id. diciembre 15: 30.000 a 100.30; id. 2o. serie, al contado: 13.000 a 99.10; id. octubre 30: 55.000 a 99.20; id. 3a. serie, octubre 30: 10.000 a 94.20 id. 5a. serie, al contado: 1.000 a 96.20; id. octubre 30: 17.800 a 96; id. 6a. serie, al contado: 5.000 a 96.10; id. octubre 30: 29.900 a 96.10; id. 7a. serie, al contado 1.000 a 94.20; id. octubre 30: 13.500 a 894.50; id. 8a. serie, octubre 30: 2.000 a 94.40; id. 9a. serie, octubre 28: 9.800 a 94.30; id. octubre 30: 170.800 a 94.20; id. 1a. serie, al contado: 10.000 a 94.20; id. octubre 30: 132.000 a 94.20; 30.000 a 94.10; 7.500 a 94.20; id. 11a. serie, al contado: 4.000 a 95.80; id. octubre 30: 20.000 a 96; 4.300 a 95.90; 2.000 a 96; id. 12a. serie, al contado: 10.000 a 95.90; 5.000 a 96; id. octubre 28: 4.000 a 95.90; id. octubre 30: 6.000 a 96; 8.900 a 95.90; 2.000 a 96; id. 13a. serie, al contado: 30.000 a 93; 71.000 a 92.90; id. octubre 28: 20.000 a 93; id. octubre 30: 140.000 a 93; id. 14a. serie, al contado: 16.500 a 93; id. octubre 28: 1.000 a 93.10; 65.000 a 93; id. octubre 30: 70.500 a 93; Cédulas Nacionales serie K., octubre 28: 4.000 a 96; id. serie L., octubre 30: 12.000 a 99.10.

Empréstito 1911, octubre 28: 5.000 a 76.20.

Crédito Arg. 1911, al contado: 10.000 a 86.

Bonos Pavimentación al contado: 60.500 a 92.60.

Id. octubre 30: 20.000 a 92.60; id. (9142), al contado: 3.700 a 86.60; id. (trimestrales), al contado: 3.300 a 85.

Emp. Convención, octubre 28: 1.240 a 35.20.

Certificados Municipales, octubre 28: 45.000 a 101; id. octubre 30: 20.000 a 110.10.

Obligaciones Banco Provincia, octubre 30: 24.240 a 72.

Deuda B. Aires, 6 o|o, octubre 30: 6.500 a 88.10.

Saneamiento La Plata, octubre 30: 30.000 a 85.

Banco Hogar Arg., octubre 28: 20 a 46.50.

Nuevo Banco Italiano, octubre 30: 50 a 345.

Banco Francés, octubre 28: 75 a 41.60.

Q. Fusionados, 200 a 30; 250 a 30.30.

Id. noviembre 30: 200 a 30.30.

Edificadora, octubre 30: 10 a 110.

Astra, fin de mes: 50 a 67; id. noviembre 30: 200 a 67.50.

Puerto San Nicolás, fin de mes: 300 a 34.30; 200 a 34.20.

MERCADO DE CAMBIOS

Primera rueda

Sin operaciones.

PRECIOS OFICIALES

Libras: 44 1|16.
Francos: 11.65.
Belgas: 12.70.
Suizos: 4.53.
Florines: 2.10.
Liras: 20.75.
Marcos: 3.200.
Pesetas: 5.36.
Dólares: 122.20.
Reis: 36.100.
Montevideo: 10.40.

VALORES EN COMPRA VENTA

Solicitados:
Empréstito francés 6 o|o, Nuevo Banco Italiano, Mercado de Abasto.
Ofrecidos:
La Clara (molinos), Elaboración General de Plomo, River Plate Quebracho

MERCADO DE CEREALES A TERMINO

Primera rueda

Trigo — Entrega en noviembre, 600 toneladas, a 12.05, sobre dársena; entrega en diciembre, 200 toneladas, a 11.98, sobre dársena; entrega en febrero, No. 1, 200 toneladas, a 11.40; 200, a 11.43, sobre dársena.

Lino. — Entrega en noviembre, 200 toneladas, a 20.18, sobre dársena; entrega en diciembre, 100 toneladas, a 18.67, sobre dársena; entrega en febrero, 100 toneladas, a 16.68; 300, a 16.70, sobre dársena.

BOLSA DE LA PRODUCCION ARGENTINA

Primera rueda

Trigo — 100 toneladas, para febrero, a 11.29.

MERCADO A TERMINO DE ROSARIO

Primera rueda

Trigo — Entrega en noviembre, 1100 toneladas, a 11.90.

Lino — Entrega en noviembre, 300 entrega en diciembre, 300 toneladas, toneladas, a 19.60; 500, a 19.65; a 18.45; entrega en enero, 200 toneladas, a 16.85.

BOLSA DE CEREALES DE SANTA FE

Primera rueda

Lino — Entrega en enero, 100 toneladas, a 15.95.

MERCADO CENTRAL DE FRUTOS

Ventas de hoy

Lana nueva fina: 5 mil kilos a $ 16.50, 500 a 15.50.

Cruza fina: 5 mil a 14.50, mil a 12.

Cruza fina y mediana: 100 a 13.50, 2 mil a 12, 3 mil a 11.50.

Fina cruza fina y mediana: 9 mil a 14.

Cruza fina mediana y gruesa: 34 mil a 12.50.

Cruza gruesa: 2 mil a 8, mil a 7.50, mil a 7.

Borregas: 500 a 9.

Lana vieja, cruza fina y mediana: 3 mil a 13.50.

Cruza gruesa: mil a 7, 10 mil a 5.50, 20 mil a 5.30, 6 mil a 5.20, 26 mil a 5.

Segunda esquila, cruza fina: 2 mil a 10.50.

Mediana y gruesa: 2 mil a 7, 3 mil a 6, 4 mil a 5, 12 mil a 4.50.

Pieles lanares, estación, consumo: mil a 0.82, mil a 0.80, mil a 0.78, 1500 a 0.77, 2 mil a 0.75, 2 mil a 0.74, 3 mil a 0.73, 1500 a 0.72, 7 mil a 0.70, 2 mil a 0.68, 1500 a 0.66, 3 mil a 0.67, 5 mil a 0.65, 10 mil a 0.64, 2 mil a 0.63, 1500 a 0.62, 3 mil a 0.60, 2 mil a 0.58, 2500 a 0.57, 2 mil a 0.55, 2 mil a 0.52.

Desecho: 1500 a 0.62, mil a 0.60, 1500 a 0.58, 1500 a 0.57, 4 mil a 0.58, 4 mil a 0.54, 3 mil a 0.53, 2500 a 0.52, 12 mil a 0.50, 4 mil a 0.48, 3 mil a 0.47, 2 mil a 0.46, 5 mil a 0.45, 15 mil a 0.44, 3 mil a 0.43, 2500 a 0.42, 3 mil a 0.40, 4 mil a 0.38, 3500 a 0.37, 2 mil a 0.35.

Cruza fina y mediana: 1500 a 1.05, 1200 a 0.90.

De Entre Ríos: 2 mil a 0.85.

Corto y pelado, consumo: 4500 a 0.30.

Boregos: 2500 a 0.30.

Cueros vacunos: 300 a 12, 400 a 11.80, 500 a 1.70, 800 a 11.60, 2300 a 11.50, 400 a 11.40, 700 a 11.30, 600 a 11.20, 1000 a 11, 200 a 10.80, 300 a 10.60, 400 a 10.50, 200 a 10.20, 300 a 10, 400 a 9.50, 300 a 9, 300 a 8.

De Corrientes: 1600 a 6.

Pelo verano: 500 a 4.40.

De Eentre Ríos: 100 a 5.50, 800 a 5.20.

Salados: 350 a 0.70, 260 a 0.65, 600 a 0.64, 100 a 0.60.

Becerros: 3800 a 10, 600 a 9.80, 500 a 9.50, 400 a 9.

Nonatos: 2 mil a 7, 400 a 6.80, 300 a 6.50, 100 a 6.

Potros: 50 a 8, 150 a 7.80, 200 a 7.50, 100 a 7.30, 250 a 7, 50 a 6.50, 100 a 6, 250 E R a 5.30.

Cerdas: 200 k. a 20, 700 a 19.50, 500 a 19, 800 a 18.50, 1700 a 18, 1500 a 18, 1500 a 17.50, 800 a 17, 600 a 16.50, 700 a 16, 800 a 15.50, 600 a 15, 400 a 13, 200 a 12.

Corderitos: 50 D a 4.80, 100 a 4.70, 150 a 4.50, 20 a 400.

Nutria bolsa: 20 k. a 21, 30 a 19, 20 a 18, 50 a 13.

Abierta: 10 k. a 15.50, 30 a 15.

Por docena: 10 D a 65.

Cabras Chubut: 400 k. a 16.50.

Zorros: 100 c. a 3, 50 a 2.50.

Liebres: 500 c. a 0.65, 700 a 0.63, 500 a 0.62, 1800 a 0.60, 500 a 0.58, 500 a 0.53.

BOLSA DE CEREALES

VENTAS EFECTUADAS HOY

Trigo candeal. — 35 bolsas en Sola a pesos 15.50 F. Dorignac y Cía.

Trigo tangaró. — 22 bolsas en Sola a pesos 13.10 A., Bellini y Cía.

Trigo barletta. — 263 bolsas en Sola a pesos 12.30 Santamarina e hijos.

Trigo varias clases. — 1.450 bolsas en depósito a pesos 12.20 Benvenuto Hnos.; 133 id en Sola a pesos 12 Perlender y Cía.; 280 id id a pesos 12 A., Bellini y Cía.; 300 id id a pesos 11.70 Perlender y Cía.; 480 id en Once a pesos 11.80 Balbi Hnos.; 792 id en Sola a pesos 11.50 Devoto Ltda.; 1035 id en Once a pesos 11.50 S. y Bercetche; 107 id id a pesos 11.40 Hugo y Cía.; 34 id id a pesos 11.40; 325 id id a pesos 11.25; 115 id id a pesos 11; 450 id en Sola a pesos 11.69 P. Genta y Cía.; 350 id id a pesos 11.30 Juan Lalor; 93 id id a pesos 11.20 Devoto Ltda.; 150 id en Retiro a pesos 11.20 Arzeno Hnos.; 687 id en Once a pesos 10.80 Perlender y Cía.

Maíz colorado. — 3855 bolsas en Once a pesos 7.50 C. Rosselli.

Maíz amarillo. — 3.000 bolsas en Riachuelo a pesos 7.70 Devoto Ltda.; 1220 id id a pesos 7.70; 1020 id en Once a pesos 7.50 Unzué y Alzaga; 465 id id a pesos 7.50; 195 id id a pesos 7.50; 320 id id a pesos 7.50 F. Dorignac y Cía.; 148 id en Sola a pesos 7.40 Benvenuto Hnos.; 150 id id a pesos 7.40 P. y A. Lanusse; 300 id id a pesos 7.40 L. y Etchegaray; 660 id id a pesos 7.40 D. y Fagés Hnos.; 383 id id a pesos 7.35 E. J. Avancini; 380 id id a pesos 7.35 Devoto Ltda.; 630 id en Once a pesos 7.40 García Ltda.; 927 id en Sola a pesos 7.10 E. Puccio; 140 id id a pesos 7.10 Santamarina e hijos; 715 id en Once a pesos 7.10 D. y Fagés; 280 id en Sola a pesos 7.10 F. Dorignac y Cía.; 143 id id a pesos 7.10 P. y A. Lanusse; 101 id en Palermo a pesos 7.05 L. Poli; 750 id en Buenos Aires a pesos 7 Devoto Ltda.; 390 id en Buenos Aires a pesos 7 Palacios Hnos.; 387 id en Buenos Aires a pesos 7; 130 id en Once a pesos 7; 387 id en Buenos Aires a pesos 6.95 Devoto Ltda.; 156 id en Sola a pesos 6.80 Juan Lalor; 220 id en Once a pesos 6.70 Cuesta y Cía.; 494 id en Buenos Aires a pesos 6.65 Juan Bayona; 462 i den Sola a pesos 6.50; 460 id en Once a pesos 6.25 Saint Freres; 345 id id a pesos 6 Devoto Ltda.; 614 id id a pesos 7.10 A., Bellini y Cía.; 390 id en Buenos Aires a pesos 6.80 Cuesta y Cía.; 378 id id a pesos 6.80 Cuesta y Cía.

Maíz amarillo y morocho. — 400 bolsas en Buenos Aires a pesos 6.50 F. Linari.

Avena. — 500 bolsas en Once a pesos 10.70 Oscamou y Cía.; 315 id en Once a pesos 10.60 Benvenuto Hnos.; 201 id en depósito a pesos 10.50 Hugo y Cía.; 345 id en Once a pesos 10.40 T. P. y H. Ojea; 140 id en depósito a pesos 10.40 F. Dorignac y Cía.; 180 id en Sola a pesos 10.30 G. y Casaux; 600 id en Sola a pesos 10.20 P. y A. Lanusse; 100 id id a pesos 10.10 Perlender y Cía.; 49 id en Once a pesos 9.70 A., Bellini y Cía.

Centeno. — 1.310 bolsas en Haedo a pesos 8.20 Oscamou y Cía.

Lino. — 90 bolsas en Once a pesos 19.40 Devoto Ltda.; 128 id en Sola a pesos 18.40 Perlender y Cía.

Cebada. — 75 bolsas en Sola a pesos 8.90 F. Dorignac y Cía.

Semilla de alfalfa. — 31 bolsas en depósito a pesos 3.50 Arzeno Hnos.

Nabo. — 79 bolsas en Palermo a pesos 17.50 C. y Rodríguez.

ENTRADA DE CEREALES

Once: 2568 bolsas trigo, 3259 maíz, 549 avena, 479 cebadilla,
Sola: 1754 bolsas trigo, 1000 harina, 102 lino, 8 nabo, 6451 maíz, 514 avena, 2210 cebada, 883 alfalfa.
Palermos 595 bolsas maíz.
R. Argentino: 151 bolsas harina.
Puerto: 3910 bolsas trigo, 2265 maíz.
Brian: 4645 bolsas trigo, 25.379 maíz.
Rural: 1406 bolsas maíz, 598 lino, 42 avena.
Riachuelo: 845 bolsas trigo, 8541 maíz.
Colegiales: 222 bolsas maní.
Puente Alsina: 1389 bolsas maíz.
Totales: 12.723 bolsas trigo, 50.515 maíz, 492 lino, 1005 avena, 2210 cebada, 883 alfalfa, 1115 harina, 479 cebadilla, 12.909 patatas, 1473 fardos grandes de pasto y 2807 id fardos chicos.

MERCADO DE PASTO

(Estación Caballito)

Han entrado hoy en este mercado 1292 fardos grandes de pasto; en C. Amarilla, 578 id chicos; en Sola, 310 id chicos; en Palermo, 293 id chicos; en Lacroze, 23 id grandes; en Buenos Aires, 158 id grandes y 101 id chicos; en Colegiales, 1525 id chicos. Totales: 1173 fardos grandes y 2807 id chicos.

Precios de venta: Pasto alfalfa en fardos grandes, de 34 a 68 $ los 1000 kilos; id chicos, de 29 a 55; id mezcla, fardos grandes, de 28 a 50.

MERCADO DE PATATAS

(Casa Amarilla)

Entraron hoy en este mercado 12.138 bolsas; en R. Argentino, 560; en Colegiales, 211. Total: 12.909 bolsas.

Precios de venta: Patata según clase y estado, de 0.90 a 1.50 $ los 10 kilos.

MERCADO DE ABASTO PROVEEDOR

Fueron descargados en este mercado por chatas y carros 440.000 kilos de verduras en general y 220.000 kilos de frutas y 2 vagones del ferrocarril Central de Buenos Aires con 7.900 kilos que, sumados a los anteriores, nos arroja un total de 447.900 kilos de verduras.

Las diferentes clases de verduras no acusan variación, estando sus precios en un margen más o menos cómo los de días anteriores.

Legumbres en general permanecen sostenidos.

Las frutas tampoco ofrecen cambios, cotizándose sus diferentes categorías en un límite de precios satisfactorios y en general firmes.

MERCADO DE HACIENDA VACUNA

(Liniers)

Se sigue operando en este mercado con muy poca demanda e interés por todos las clases de hacienda.

Los frigoríficos operaron en novillos especiales Chilled Beef, con un margen de $ 0.14 la libra y habiéndose efectuado una venta de novillos Baby Beef, a pesos 0.14 1|2.

Las haciendas de consumo continúan vendiéndose a precios muy flojos, prefiriéndose dentro de este margen, los lotes de terneros muy especiales.

Las compras efectuadas por los frigoríficos durante la mañana fueron las siguientes: Sansinena, 852; La Blanca, 1.045; Swift, 124; Armour, 140; Wilson, 351 y The Anglo South American, 208.

La entrada de hoy en este mercado fué de 6.612 cabezas, clasificadas en la siguiente forma: novillos, 2.916; vacas, 1.449; terneros, 2.246 y bueyes, 1.

Los precios corrientes de la mañana fueron los siguientes:

Toros y torunos especiales para cría, de $ 8 a 150; id. gordos para consumo, a 90; id. para consumo y frigorífico, de 20 a 47.

Novillos especiales para consumo, de $ 91 a 111; id. especiales (congelar), de 86 a 95; id. gordos para consumo, de 70 a 81; id. generales id., de 43 a 65.

Novillitos excepcionales para consumo, de $ 70 a 73; id. gordos y especiales id., de 40 a 64; id. generales id., de 16 a 34.

Vacas excepcionales para consumo, de $ 100 a 104; id. especiales id., de 69 a 83; id. gordas id., de 50 a 63; id. generales id., de 24 a 42.

Vaquillonas gordas y especiales para consumo, de $ 37 a 57; id. generales id., de 12 a 31.

Terneros excepcionales para consumo, a $ 55; id. especiales id., de 36 a 48; id. gordos id., de 24 a 33; id. generales id., de 13 a 20; id. mamones id., de 8 a 36.

VENTAS DE HOY

ARDOHAIN E ITURRASPE—
6 vacas de Villegas, a $ 82; 13 id. de id., a 68; 7 novillos del d., a 73; 13 id. de id., a 65.

ARZENO Y HNO. F. B.—
54 novillos de Pehuajó, a $ 107.

ACCAME, BELLINI Y CIA.—
8 vacas de Chivilcoy, a $ 70; 6 id. de id., a 55; 9 id. de id., a 40; 8 id. de id., a 25.

ARIZZI Y BEGUE—
21 novillos de Balcarce, a $ 69; 3 novillitos de id., a 46; 1 torito de id., a 30.

ALCHOURRON LTDA. S. A.—
20 novillos de Maipú, a $ 85; 6 id. de id., a 72; 3 id. de id., a 82; 10 id. de Tandil, a 80; 15 id. de id., a 70; 10 novillitos de Tandil, a 60; 2 id. de Pehuajó, a 50; 7 vacas de id., a 60; 7 id. de id., a 45; 14 mamones de id., a 16; 15 terneros de Santa Fe, a 55; 10 vacas de C. Tejedor, a 65; 9 id. de id., a 58; 2 novillitos de id., a 67.

BERISTAYN Y LARGUIA—
6 vacas de Las Arenas, a $ 78; 18 id. de id., a 60.

BALCARCE Y CIA.—
45 terneros de C. Vidal, a $ 22.

BUNGE Y BORN LTD.—
16 novillos de Giles, a $ 37; 22 vacas de P. Central, a 62.

BELLOCQ E HITA—
20 novillitos de Pehuajó, a $ 70; 5 vacas de id., a 58; 12 novillitos de id., a 55; 20 id. de Necochea, a 68; 4 vacas de id., a 83.

BAVERA Y CIA. PEDRO—
11 terneros de C. Suárez, a $ 30; 10 id. de id., a 27; 9 id. de id., a 26; 2 id. de id., a 25.

CUESTA Y CIA.—
16 novillos g. y c. gorda de 9 de Julio, a $ 78; 14 id. b. carne de id., a 65.

CORDOBA E HIJO PEDRO—
60 mamones de Matanza, a $ 23; 7 terneros de Rivadavia, a 30; 6 vacas de id., a 48; 7 vaq. de id., a 40; 40 novillitos de P. Central, a 65.

CEBALLOS Y CUFRE—
20 novillos de La Plata, a $ 60.

COOP. DE HACENDADOS—
14 terneros de Córdoba, a $ 45; 19 mamones de Chivilcoy, a 14; 4 id. de id., a 33.

CREDITO TERRITORIAL—
18 novillos de Santa Fe, a $67.

CARRIQUIRY Y CASAUX Y CIA.—
7 novillitos de Tres Arroyos, a $ 35; 4 id. de id., a 33; 7 vaq. de id., a 31; 93 terneros de Pehuajó, a 10.

CHAPAR Y CIA.—
38 novillos de T. Lauquen, a $ 101; 19 novillitos de id., a 52; 2 toros de id., a 60; 2 vacas de id., a 55; 4 terneros de id., a 34.

CROHARE SALVADOR—
64 novillitos de Pampa, a $ 71; 29 vacas de id., a 67; 17 terneros de id., a 32; 9 id. de id., a 25.

COLOMER LUIS M.—
24 novillos de Charlone, a $ 91; 8 vacas de Moores, a 100; 13 id. de id., a 65; 4 terneros de Tres Lomas, a 35; 6 id. de id., a 23; 9 id. de id., a 30.

DIAZ y OLIVARES—
17 novillos de Carlos Tejedor a pesos 86; 2 vacas id id a pesos 65.

DELFINO Hnos.—
40 novillos de Tres Arroyos a pesos 81; 19 id id a pesos 66; 19 novillitos id id a pesos 43; 10 vacas id id a pesos 68; 13 id id a pesos 48.

DEVOTO y Cía. Ltda. TOMAS—
18 novillitos de González Chaves a pesos 58; 2 vaquillonas id id a pesos 52; 20 terneros de Córdoba a pesos 37; 15 id id a pesos 37; 15 id id a pesos 37; 6 novillitos de Gonzáles Chaves a pesos 70; 19 terneros de El Trébol a pesos 35; 12 id id a pesos 40; 11 id id a pesos 40; 5 vacas de Gonzáles Chaves a pesos 75.

D ELELLIS y FAGES Hnos.—
5 vaquillonas de Luján a pesos 23; 4 id id a pesos 10; 3 vacas id id a pesos 50.

ESTREME Hnos.—
57 novillos de Villegas a pesos 105; 19 terneros id id a pesos 26; 91 novillitos de Tes Arroyos a pesos 56.

ESTRUGAMOU FERNANDO—
38 vaquillonas de Bragado a pesos 57; 12 id id a pesos 36.

ELORDY y Cía. JUAN—
13 terneros de Pilar a pesos 13; 2 id id a pesos 25; 4 vacas id id a pesos 68; 11 novillitos id id a pesos 72; 29 id id a pesos 54.

FIORITO Hnos. y SAMBUZZI—
27 terneros de Las Heras a pesos 17; 17 id id a pesos 12.

GUILLON y Cía. RODOLFO—
7 vacas m. especiales de Pehuajó a pesos 104; 3 id gordas y carne gorda a pesos 62.

GIBSON Hnos.—
8 terneros de Chivilcoy a pesos 58; 19 id id a pesos 40; 17 id id a pesos 42.

GIOJA y Cía.—
17 novillitos de Arenales a pesos 50; 3 vaquillonas id id a pesos 40.

GOSI IGNACIO (h.) y Hnos.—
6 novillos de Pehuaj óa pesos 64; 6 vacas id id a pesos 68; 3 vaquillonas id id a pesos 50; 3 terneros id id a pesos 25; 2 mamones id id a pesos 10; 32 terneros de Tandil a pesos 15; 24 id id a pesos 21; 70 id id a pesos 16; 34 novillos de Entre Ríos a pesos 82; 2 vacas id id a pesos 50.

GENTA y Cía. PEDRO—
7 novillitos de Tres Arroyos a pesos 50.

LYNCH y Cía. LEANDRO—
28 vaquillonas buena carne de Córdoba a pesos 30; 27 id id a pesos 30; 15 id flacas a pesos 20.

LANUS y Cía. ALFREDO E.—
20 novillos de Mar Chiquita a pesos 93.

MARASPIN y Cía. ANDRES—
1 toro de Pehuajó a pesos 65; 1 id id a pesos 45; 1 vacas id id a pesos 100; 18 novillos id id a pesos 85; 6 vacas id id a pesos 55; 15 id id a pesos 50; 10 id id a pesos 45; 20 terneros id id a pesos 20; 15 id id a pesos 12; 24 id id a pesos 38.

MURRE y Cía. RAUL—
13 vaquillonas de Santa Fe a pesos 28.

MIHURA y Cía.—
2 novillos de Nogoyá a pesos 100; 32 id id a pesos 78; 20 id de Aranguren a pesos 72; 25 novillitos id id a pesos 52; 18 novillos id de Febré a pesos 60; 20 novillitos id id a pesos 48; 36 vacas id de Nogoyá a pesos 65; 9 vaquillonas id id a pesos 62.

OLANO, DIAZ y Cía.—
7 terneros de Villegas a pesos 40; 4 id id a pesos 30; 5 vaquillonas id id a pesos 40; 8 vacas id id a pesos 48.

ORTIZ y Cía. ROBERTO—
20 vaquillonas de Coronel Suárez a pesos 42; 9 id id a pesos 53; 18 novillitos a pesos 38; 11 terneros a pesos 37; 20 id id a pesos 37; 2 novillos id id a pesos 70; 5 vacas id id a pesos 65; 14 id id a pesos 85.

OSCAMOU y Cía.—
3 vacas de Necochea a pesos 45; 1 novillo a pesos 50; 3 terneros a pesos 40.

PRYOR é HIJO—
24 vaquillonas de Guaminí a pesos 62; 41 terneros a pesos 40; 9 torunos a pesos 58; 11 id id a pesos 58.

PALACIOS Hnos.—
1 8terneros de Nocechea a pesos 23; 4 id id a pesos 20; 13 id id a pesos 17; 7 vaquillonas id a pesos 48; 13 id de Entre Ríos a pesos 56.

LALOR JUAN—
8 vaquillonas de C. Casares a 41.50 $; 8 novillitos a 47.50; 6 vacas a 49.50; 5 terneros de Córdoba a 39.50; 2 novillitos a 67; 6 vaquillonas a 53; 12 id a 57.50; 14 novillitos a 49.50; 11 vacas a 70.50; 12 id a 78; 19 vaquillonas a 63.50; 10 vacas de G. Rodríguez a 52.50; 5 vaquillonas a 37; 23 id a 18; 16 id a 19; 12 novillitos de N. de Julio a 21.50; 13 id a 26.50; 13 id a 14; 8 id a 16.50; 4 novillitos de Santa Fe a 25; 7 terneros a 10.50; 2 id a 16.50; 10 novillos a 42; 12 terneros de Pergamino a 27.50; 16 id a 37.50; 22 id a 36; 5 id a 38.50; 2 id de Bragado a 29.50; 6 id a 28; 6 novillos a 61; 3 vacas de Santa Fe a 40; 8 novillitos a 20; 11 vacas a 46; 4 terneros a 28; 15 novillos a 70; 18 id a 57; 16 id a 51; 12 vacas a 41; 3 terneros id a 15; 6 vaquillonas a 31.50; 4 novillitos a 31.50; 10 vaquillonas a 44; 12 novillitos de Pampa Central a 56.50; 3 vaquillonas a 49; 5 terneros a 28; 10 vacas de Córdoba a 73.50; 11 id a 69; 13 id a 72; 13 id a 71; 2 toros de N. de Julio a 80; 17 novillos a 73; 19 id de A. Alsina a 101; 20 id de Navarro a 61; 6 terneros de Bmé. Mitre a 25; 15 id a 20; 3 novillitos a 16; 20 novillos de G. Villegas a 75.

LANUSSE PEDRO y ANTONIO—
16 terneros de Pampa Central a 23 $; 22 id a 35; 21 id a 33; 4 novillitos a 70; 5 vacas de Córdoba a 67; 2 vaquillonas a 53; 15 id a 56.50; 4 novillos a 56; 11 novillitos de Brandsen a 16.50; 2 vacas a 13; 8 terneros a 7; 6 novillitos a 26.50; 5 id de Rivadavia a 20; 10 vaquillonas a 36; 12 id a 21.50; 3 terneros a 20; 2 id de Rodríguez a 29; 14 id a 26; 10 id a 24.50; 4 id a 20; 19 id a 17; 3 vaquillonas de Santa Fe a 51; 2 vacas a 75; 7 id a 48; 9 id a 51; 5 id a 50.50; 12 terneros a 27; 10 vaquillonas a 43; 9 id a 23.50; 19 novillos a 74; 12 id a 72.50; 16 id a 64; 16 id a 54; 16 novillitos a 45.50; 10 id a 58; 6 vacas de M. Chiquita a 69; 15 novillitos a 22.50; 13 vaquillonas a 28; 6 vacas a 57; 14 vaquillonas a 27; 6 novillos de Necochea a 70; 11 id a 60; 10 id a 79.50; 10 novillitos de Patagones a 30; 3 vacas de C. Casares a 42; 7 novillos id a 48.50; 6 id a 70.50; 12 novillitos de Lincoln a 57.50; 12 id a 44.

RUBIN, DOMECQ, ZUBIAURRE y Cía.—
2 toros de Caseros a 20 $; 7 terneros a 17; 9 id a 13.

ROBREDO ARTURO—
18 novillos de C. Casares a 88 $; 1 id a 40.

RODGER y Cía. G. H.—

MERCADO DE HACIENDA LANAR

(Estación Tablada)

La entrada del día fué de 23233 animales, habiéndose vendido durante la mañana 21.886 cabezas, adquiridas en la siguiente forma: Comp. Sansinena, 1438; La Blanca, 1465; Swift, 3273; Armour, 2810; Wilson, 1468; Las Palmas, 1762; Smithfild, 365; The Anglo, 4261 y 5037, para los avastecedores locales.

Los precios corrientes, fueron los siguientes:

Capones, especiales, para mataderos de pesos 14 a pesos 15.30; capones especiales para frigorífico de 10 a 13.50; ovejas especiales para mataderos de 12 a 13.60; ovejas en general para bataderos de 8.50 a 11.20; Boregos especiales para frigorífico a 11; borregos para frigorífico a 9.50; boregos especiales mataderos de 5 a 7.50; corderos especiales para frigorífico de 11.60 a 14.30; corderos general para frigorífico de 7 a 10.50; corderos general para mataderos de 2.70 a 5.

Ventas

BAYONA JUAN—
238 corderos frigorífico de Lanzo a pesos 10.50; 42 capones para frigorífico de id a 13; 22 ovejas mataderos de Mapis a 11; 32 corderos mamones de id a 3.50; 82 corderos frigorífico a 8.60; 96 borregos frigorífico de Vidal a 9.50.

CALAMER LUIS M.—
28 corderos frigorífico de Pasman a pesos 8; 55 corderos mataderos de id a 4.40; 22 borregos mataderos de id a 6.50.

CUESTA Y CIA.—
32 corderos frigorífico de Arias a pesos 10; 20 capones frigorífico de id a 13.30; 19 ovejas mataderos de id a 11.50; 32 corderos frigorífico de 12 de Octubre a 10; 26 corderos mataderos de id a 3.70; 93 corderos frigorífico de S. Sofía a 8.50; 18 corderos mataderos de id a 3.90; 14 borregos frigorífico de id a 8; 50 ovejas mataderos de id a 8.50.

CHAPAR Y CIA—
70 corderos frigorífico de B. Hondo a pesos 9; 83 corderos frigorífico de S. Ramón a 9.50; 80 corderos frigorífico de De la Garma a 8; 56 corderos frigorífico de 30 de agosto a 14.30; 20 corderos mataderos de id a 4.50; 36 ovejas mataderos de id a 10.50.

DIAZ Y OLIVARES—
11 corderos mataderos de Olavarría a pesos 3.50; 19 corderos mataderosh de id a 8.50; 4 9ovejas de mataderos de id a 9.30; 60 corderos frigorífico de Roosevette a 8.50; 25 corderos frigorífico de id a 8.50; 19 corderos mataderos de id a 4; 16 corderos mataderos de id a 4.

DEVOTO Y CIA. TOMAS—
67 borregos, frigorífico de Lamadrid a pesos 9.50; 21 corderos mataderos de Saladillo a 3.50; 10 corderos frigorífico de Saladilol a 8; 50 corderos frigorífico de Curaru a 7; 140 corderos mataderos de id a 3.60; 305 corderos de mataderos de M. Chiquita a 3.50; 140 corderos frigorífico de G. Chaves a 8.

BASCARAN FPE.—
120 corderos frigorífico de Carazzi a pesos 12.50; 164 corderos frigorífico de Brandzen a 11.30; 77 corderos de frigorífioco de América a 11.30; 232 corderos de Monsalvo a 9; 313 corderos frigorífico de Rosetti a 8.

BUNGE Y BORN Y CIA.—
60 corderos frigorífico de Aparicio a pesos 9.50; 40 corderos mataderos de Aparicio a 5; 28 ovejas mataderos de id a 12; 30 coredros frigorífico de E. Ríos a 7.50; 54 corderos mataderos de id a 3; 11 boregos frigorífico de id a 8; 10 capones frigorífico de id a 10; 65 ovejas mataderos de id a 7.50; 61 corderos frigorífico de Barra a 8.50; 66 corderos mataderos de Barra a 4.30; 62 ovejas mataderos de id a 8.50; 20 ovejas mataderos de id a 8.50; 130 corderos frigorífico de Cascallares a 7.30; 180 corderos mataderos de id a 3.70; 219 corderos frigorífico de Patagones a pesos 8.50.

BALCARCE Y CIA—
23 capones mataderos de Vidal a pesos 13.80; 65 corderos frigorífico de id a 8; 100 corderos frigorífico a Arenas 8; 20 ovejas mataderos de Armas a 11; 30 corderos mataderos de Armas a 4.80; 45 corderos frigorífico de id a 7.50; 58 corderos mataderos de id a 4; 55 coredros frigorífico de id a 8; 20 corderos mataderos de id a 4.50; 37 ovejas mataderos de id a 12; 121 corderos frigorífico de id a 8.

BERESTANY Y LARGUIA—
180 corderos mataderos de Armas a pesos 5.50; 98 ovejas mataderos de Armas a 13.40.

BELLOCQ Y HITA—
80 ovejas mataderos de Irene a pesos 11.20; 120 corderos mataderos de id a 5.

ALCHOURRON LDA.—
118 corderos frigorífico de Arboledas a pesos 9.40; 147 capones frigorífico de id a 9.30; 52 ovejas mataderos de id a 9; 198 borregos frigorífico de Azcuénaga a 11.50; 158 capones frigorífico de id a 12.10.

APHICA CANDAN Y CIA—
39 corderos mataderos de Vidal a pesos 4.80; 60 capones frigorífico de id a 14.30; 19 ovejas mataderos de id a 10.50.

ARZENO HNOS. F. B.—
80 corderos frigorífico de Olavarría a 8 pesos; 19 ovejas mataderos de id a 10.20; 57 corderos frigorífico de Tres Lomas a 11.10.

ANAZAGASTI JUAN—
34 ovejas mataderos de Alvariño a 9.30; 80 corderos mataderos de Alvariño a 10.50.

ANDRE Y BAGNASCO—
256 cord frig., G. Chaves, $ 7; 85 id. mat., id 4.80.

ABELLA Y CIA.—
179 cap. frig., Chascomús, 11.40; 85 cord. Chavarría, 11.50; 12 bog., id. 9.

BAYANA Y CIA, JOSE—
142 cap., Pirán, 14; 23 ovj. id, 10; 60 id, Lumb, 11.30.

BRACHI HNOS.—
75 cord. frig. Lincoln, 6.

SALABERRY Y BERCETCHE. —
200 corderos para frigorífico, de Juárez a pesos 14; 68 id. para id. de id. a 9; 10 ovejas para matadero, de id. a 10.50; 40 id. para id. de América a 12; 130 id. para id. de id. a 10.50; 12 capones para id. de Arenas a 14; 120 corderos para frigorífico, de id. a 9; 30 ovejas para matadero, de T. Lauquén a 9.

SEGUI HNOS. Y CIA. —
75 corderos para matadero, de Los Judíos, a pesos 6.50; 171 id. para id. de id. a 4.30; 150 id. para frigorífico, de Ganarey a 10.30; 111 id. para id. de Uriburu a 13.

SUC. BELTRAN SANSOT. —
120 corderos para frigorífico, de Belaco, a pesos 10.60; 61 ovejas para matadero, de C. Muerto a 12; 13 id. para id. de Gazeau a 12.

SANTAMARINA HNOS. —
27 ovejas para matadero, de Vidal, a pesos 17.70; 66 corderos para frigorífico, de id. a 9.40; 178 id. para matadero, de id. a 4.

CARLASCHI ENRIQUE. —
39 borregos para frigorífico, de Madero, a pesos 9.50; 54 corderos para id. de id. a 3; 25 ovejas para matadero, de Torrecita, a 9.20; 56 corderos para frigorífico, de id. a 8.80; 19 id. para matadero, de id. a 4.

THAÑE JUAN Y CIA. —
198 corderos para frigorífico, de M. Buey a 13.

URTAZUN E HIJOS MARTIN. —
58 ovejas para matadero, de Freyre a pesos 8.50; 31 corderos para id. de id. a 3.80; 33 ovejas para id. de Fortune, a pesos 9.50.

MANTEY y Cía.—
40 corderos matadero, Otaño, a pesos 3.70; 237 id. frigorífico, a 8; 51 id. matadero a 3.50; 20 d. frigorífico a 8.

MENDEZ y Cía. J. M.—
190 corderos frigorífico a pesos 14; 51 ovejas id. 11.50.

MIHURA y Cía.—
36 capones frigorífico, Entre Ríos, pesos 10; 30 ovejas matadero d. a 103

VALE REPETTO y Cía.—
75 corderos matadero, de Hall, a 11.60; 15 id. matadero a 4.50.

OJEA TOMAS.—
100 corderos frigorífico, Uriburu, a pesos 9.50; 30 id. matadero a 4.50 57 id. matadero. Cascallares, a 3.50 25 d. a 5; 20 borregos a 7.

OSCAMOU y Cía.—
57 corderos matdareo a pesos 8.20 40 id. a 7.40.

PALACIOS Hnos.—
76 corderos matadero, Alzaga, a pesos 4.50; 18 borregos id. a 5; 26 ovejas a 7.50; 38 borregos frigorífico a 9.30.

RODRIGUEZ Gno.—
142 ovejas matadero, La Negra, a pesos 11; 102 corderos id. a 4.90; 195 id. frig. a 10.50.

RUBIN D. ZUBIAURRE.—
90 capones frig. Vidal, a pesos 13.60; 35 ovejas matadero a 10.50; 63 corderos frig. a 9.

LANUSSE PEDRO Y CIA.—
110 capones frig., Las Armas, a $ 13.80; 26 ov. matadero, id, 11; 42 cord. frig., id. 7.506 25 id, id, 3.60; 10 ov., id, Fernández, 11.10; 107 cord. frig. id, 9.40; 77 cap. id, Mapis, 12.50; 145 cord. finos, id, 9; 18 id, id, 3.80; 119 caord. frig., B. Esperanza, 12; 101 cord. id, G. Chaves, 8; 101 cord. id, 8.50; 63 id, id, 4.70; 44 cap. fr. Tres Arroyos, 360; 70 ov. matadero, id, 7.50; 26 borr. id, id, 7.60; 66 cord, id, id, 5.50; 35 id, id 3.50.

LANUS Y CIA, A. E.—
273 cord. frig., Vidal, 10 pesosé 120 id, id a 10.30; 68 borregos, Madariaga, 7; 675 cap. id, 10.50; 180 cord. id id, 7; 520 id matad. 3.20; 42 ovj. id, Calfucurá, 11; 70 cord. frig., id, 9; 116 cap. id, id, 13; 60 ovej. matad., id, 10.80; 38 cap. id, 14; 38 cap. id, id, 8; 45 av. mat. a 10.80; 310 cord. id, 5.50.

LALOR JUAN—
35 capones frigorífico Canals, a 13; 101 ovejunos matadero id, a 9.50; 32 id id Unión, a 9; 26 capones frigorífico id, a 11; 50 corderos matadero id, a 3.50; 41 id id Rancagua, a 9.50; 18 ovejunos matadero id, a 10; 11 borregos id id, a 18.

MERCADO DE HACIENDA PORCINA

Liniers

Continúa sin variación el mercado.

La entrada del día fué de 1.257 cerdos.

Las compras efectuadas por los frigoríficos durante la mañana fueron las siguientes: Swift 60 y La Blanca 199 cerdos.

Los precios variaron para cerdos cacos y generales a 0.32, cerdos de media gordura de 0.34 a 0.38, capones especiales de frigorífico de 0.39 a 0.44, capones especiales para consumo de 0.43 a 0.48 el kilo.

Ventas de hoy

CUESTA y Cía.—
20 cerdos de Nueve de Julio a 0.45 el kilo.

SANTAMARINA e hijos—
32 cerdos de Las Heras a 0.40, 3 id id a 0.43.

CASH, COBOLLYOXOS y Cía.—
12 cerdos de C. de Areco a 0.40. 8 cachorros id a 8 cada uno.

MENDEZ Hnos. y Cía.—
63 verdos de Nueve de Julio a 0.41.

D'HERS y Cía. F.—
20 cerdos de Salto a 0.40.

RIPALL JUAN S.—
19 cerdos de Navarro a 0.46, 20 de T. Lauquén a 0.40, 40 de Saladillo a 0.41, 37 de Alcorta a 0.45.

DE LELLIS y FAGES Hnos.—
34 cerdos de Neil a 0.46, 14 id id a 0.40, 11 de Garbarino a 0.45, 9 id id a 0.41, 50 de Morse a 0.40 ½, 10 id id a 0.43, 24 de Ayarza a 0.41, 16 id id a 0.46, 2 id id a 0.46, 40 de Daloros a 0.47, 20 de Colón a 0.48, 46 de 12 de Octubre a 0.41.

CRESPO y RODRIGUEZ—
60 cerdos de Santa Fe a 0.46, 15 de Chacabuco a 0.45, 20 id id a 0.41, 6 id id a 0.40, 48 id Pergamino a 0.36, 19 id id a 0.44, 26 de Bolívar a 0.41, 53 id id a 0.39, 12 id id a 0.32, 42 de Lobos a 0.38.

Vacuna "PAUL" contra el CARBUNCLO infalible. Est. Veterinario Paul Hnos. Ltd.

Carnet del Hacendado y del Agricultor

Entradas en los distintos mercados y cotizaciones del día

MERCADO DE HACIENDA VACUNA

Entrada total: 6.612 animales; novillos, 2.916; vacas, 1.449; terneros, 2.246; bueyes, 1
Compra total de los frigoríficos: 2.720 cabezas.

COTIZACIONES DEL DIA

	La libra		Plaza
Novillos especiales (Baby-beef)	De $ 0.14	a 0.14 1/2	Muy floja
" de frigorífico (Chilled-Beef)	" 0.13	" 0.14	"
" gordos y especiales de frigorífico, para congelar	" 0.12	" 0.13	"
" cuarterones gordos de frigorífico	" 0.10	" 0.11	"
Novillitos y vaquillonas mestizos, gordos y especiales hasta 400 libras	" 0.13	" 0.14	Floja
" más de 400 libras	" 0.11	" 0.13	"
Vacas mestizas nuevas y gordas	" —	" 0.11	"
" generales gordas	" 0.08	" 0.10	"
" viejas	" 0.06	" 0.08	Muy floja
Terneros especiales	" 0.14	" 0.16	Floja
" mamones	" 0.16	" 0.19	"

MERCADO DE HACIENDA LANAR

Entrada total: 23.233 animales.
Compra total de los frigoríficos: 7.079. Consumo total: 5.037 cabezas.

COTIZACIONES DEL DIA

	La libra		Plaza
Capones livianos, buena gordura y clase	De $ 0.22	a 0.24	Sostenida
" pesados	" 0.17	" 0.19	Animada
Ovejas especiales, livianas	" 0.17	" 0.19	"
" pesadas	" —	" —	
Corderos especiales de frigorífico, livianos	" 0.35	" 0.37	Sostenida
" " " consumo	" 2.60	" 5.—	Animada
Borregos " " frigorífico.	" 0.25	" 0.26	Muy floja
" gordos consumo	" 0.22	" 0.21	Muy floja

MERCADO DE HACIENDA PORCINA

Entrada total: 1.257 animales.
Compra total de los frigoríficos: 259 cabezas.

COTIZACIONES DEL DIA

	La libra		Plaza
Cerdos mestizos excepcionales	De $ —	a —	Animada
" " especiales de más de 140 kilos	" 0.48	" 0.48	"
" " " 120 a 130 "	" 0.44	" 0.45	"
" " " 100 a 110 "	" 0.41	" 0.43	"
Capones frigorífico " 80 a 95 "	" 0.40	" 0.43	"
" de media gordura, según clase	" 0.35	" 0.39	"
" para invernada, según clase	—	" 0.32	

BOLSA DE CEREALES

ENTRADAS TOTALES

		Mínimo	Máximo
Trigo	12.723 bolsas	10.—	12.30
Triguillo	—		
Maíz	50.545 "	6.10	7.70
Lino	492 "	18.—	19.40
Nabo	—	—	—
Avena	1.005 "	9.60	10.70
Cebada	2.210 "	8.—	9.80
Centeno	—	—	—
Alpiste	—	—	—
Semilla de alfalfa	883 "	4.—	5.—
Harina	1.115 "	—	—
Afrecho	—	—	—
Afrechillo	—	—	—
Cebadilla	470 "	—	—
Rebacillo	—	—	—
Patatas	12.909 "	0.90	1.50
Porotos	—	—	—
Maní	222 "	18.—	20.—
Girasol	—	—	—
Paja guinea	—	—	—
Pasto	1.473 f. grandes	29.—	68.—
"	2.807 f. chicos	24.—	60.—

MERCADO CENTRAL DE FRUTOS

MOVIMIENTO DE LANAS

	1922	1921
Entrada	188.261	302.624
Salida	191.517	164.050
Existencia	6.608.513	18.821.419
Entrada desde el 1o. de julio	3.048.556	8.574.312

COTIZACIONES DEL DIA

	Los 10 kilos		Plaza
Cruza gruesa, buena a superior (nueva)	$ —	a —	"
" " regular a inferior	7.—	" 8.—	"
" mediana, buena a superior	" 12.—	" 14.—	"
" " regular a inferior	" 11.50	" —	"
" fina, buena a superior	—	—	"
" " regular a inferior	" 12.—	" 14.50	"
Mestiza fina (Rambouillet), buena a superior	" 15.50	" 16.50	"
" " regular a inferior	"		"

BOLSA DE COMERCIO DE PRODUCTOS FORESTALES

ENTRADAS. — Estación Colegiales Carbón: 270 toneladas; Leña: 450 toneladas; Pasto: 1276 fardos chicos.
" " Bs. Aires: " 300 " " 84 "

COTIZACIONES DEL DIA — Los mil kilos

	Colegiales		Buenos Aires	
Carbón quebracho blanco	55.—	a 65.—	56.—	66.—
" mezcla	42.—	" 52.—	40.—	" 42.—
" algarrobo Santiago	—	—	31.—	" 35.—
" " Córdoba mezcla	—	—	33.—	" 37.—
Carbonilla quebracho blanco	26.—	" 30.—	24.—	" 28.—
Leña quebracho colorado torta Campana	29.—	" 29.50	30.—	" 32.—
" " " " media Campana	26.—	" 27.—	28.—	" 29.—
" " " Campana	25.—	" 26.—	27.—	" 28.—
" " media Campana	—	—	23.—	" 24.—
Astillas sauce — la carrada	8.—	" 9.—	—	—
Atados sauce — metro cúbico	5.50	" 6.—	—	—
" " " "	6.50	" 7.—	—	—
Alfalfa especial de Santiago	40.—	" 65.—	—	—
" Córdoba	25.—	" 40.—	—	—
" mezcla	25.—	" 35.—	—	—

Las cotizaciones indicadas son por mercaderías sobre vagón y en condiciones de recibo.
El carbón húmedo del 5 al 10 por ciento de descuento.

AVISOS FUNEBRES

TEODORO HUDSON (Q. E. P. D.) —Falleció el 28 de agosto de 1921. —La familia agradece sinceramente el homenaje tributado a la memoria del extinto, por el comité de la U. C. Radical de Lincoln y amigos. v. 27 oct.

NAFTA
WICO
A GRANEL
a 30 centavos m/n el litro en los garages o en los surtidores.
SECCION VENTAS
1134 — AVENIDA DE MAYO — 1134
WEST INDIA OIL COMPANY
Casa Matriz: PASEO COLON 185 - Bs. As.

PROXIMAMENTE INICIAREMOS

LAS VENTAS DE

NAFTA "ENERGINA" a GRANEL

Al CONSUMIDOR

Antes de entrar al Mercado nuestra primordial preocupación ha sido poder ofrecer al consumidor de nafta, un producto de superioridad indiscutible, como resultado de una destilación directa del Petróleo. La **Uniformidad** permanente en la **Calidad** de nuestra ya acreditada NAFTA "ENERGINA" en cajones, es una garantía para el público y sobre esta base, (calidad uniforme) iniciaremos nuestras ventas en el próximo mes de Noviembre

Nuestra NAFTA

Refinada por la ANGLO-MEXICAN PETROLEUM Co. LTD. viene precedida por la aprobación de todos los consumidores Europeos y Americanos, pues somos proveedores en todas partes del MUNDO.

ADMINISTRACION GENERAL:
Reconquista 46

CASA MATRIZ:
- LONDRES

IMPORTADA POR LA

MARCA

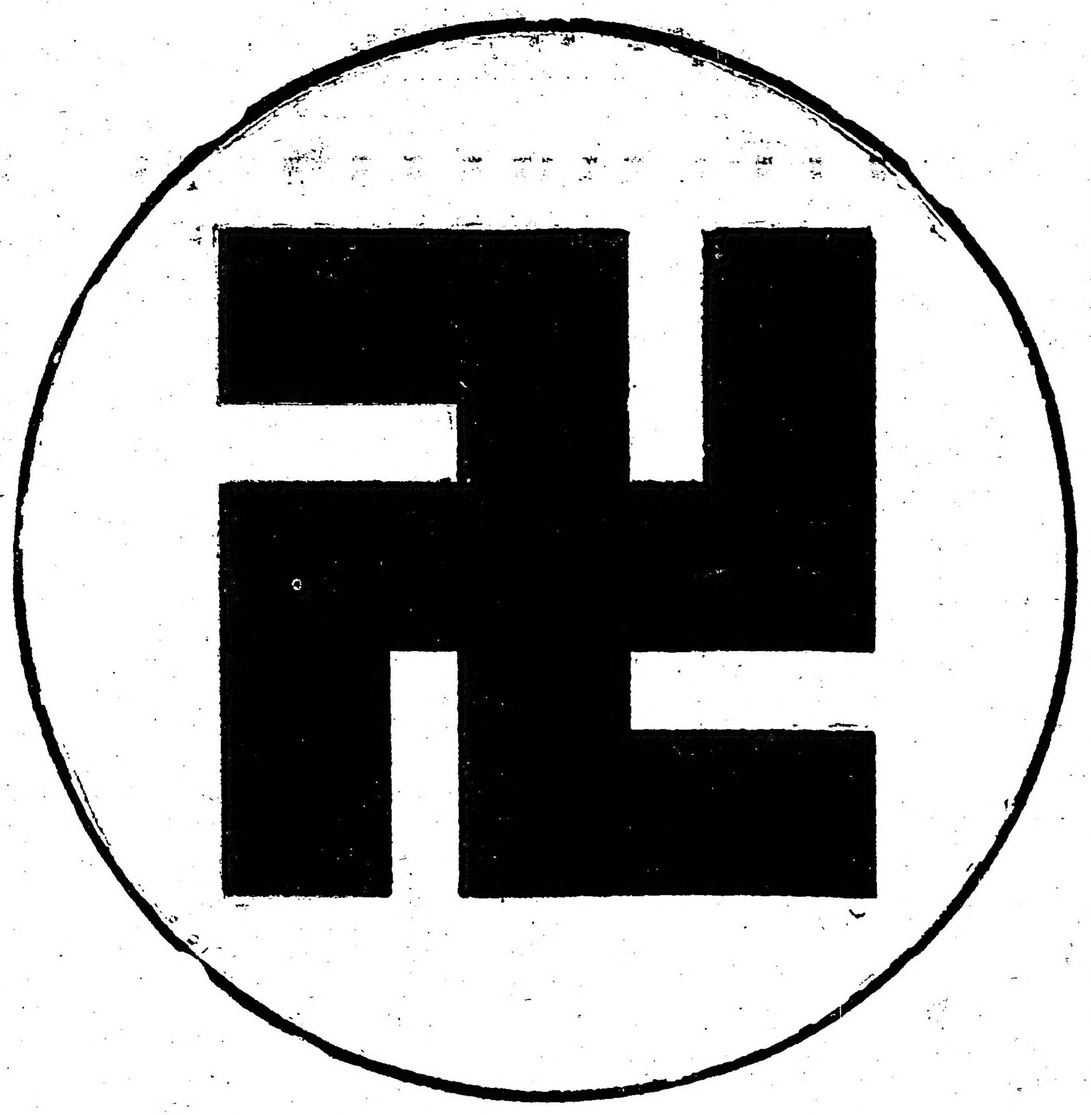

ANGLO - MEXICAN PETROLEUM Co. LTD.

REGISTRADA

INFORMES: ENTRE RIOS 185

2120 Central Coop. Telef.
2812 Libertad Unión Telef.